

개정판(2024년 4월 7일)

동래정씨 옛족보와
호군공 회종파

정진모

동래정씨 호군공 회종파 종친회

題字：松泉 鄭夏建

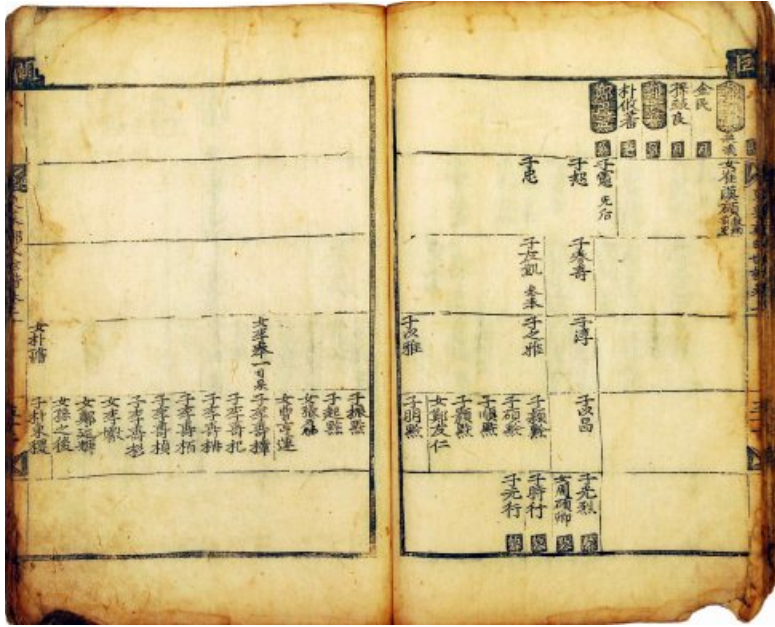

▲ 1655년 을미보(정진모 소장)



▲ 1716년 병신보(회종파종손 정용준 소장)



▲ 초계고을
15세 諱 思英 선조 이후 호군공 회종파 세거지 [현 합천군 적중면 옥두 및 월막]
(항공사진제공: 김봉근)



▲ 옥두봉 선영과 대정골 선영 일대 [출처: Daum 스카이뷰 <http://local.daum.net>]

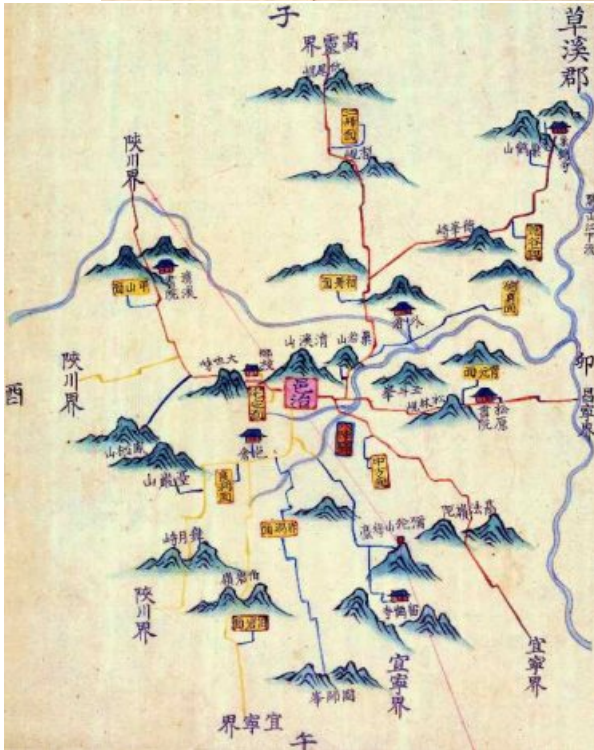
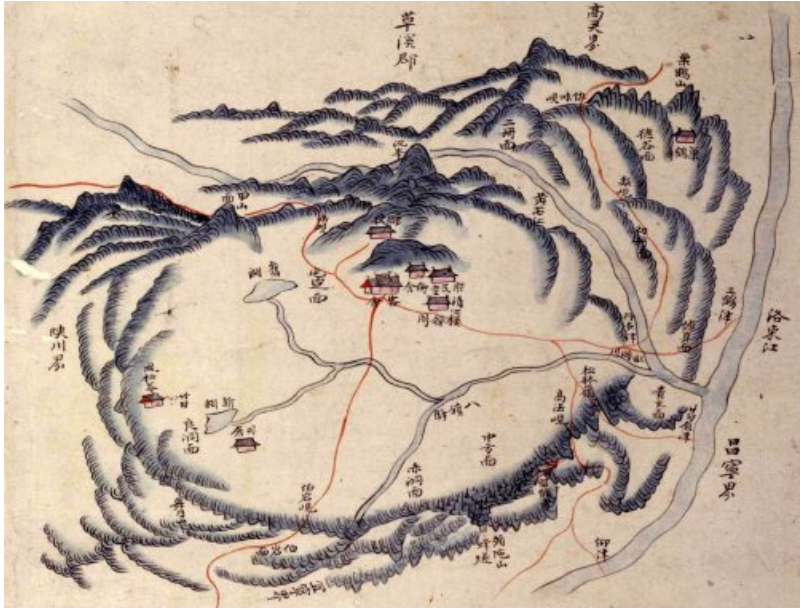

▲ 초계군 고지도
 赤洞面和 中方面이 합해져
 현재의 赤中面이 되었음
 [출처: 《해동지도》]
 제공: 규장각한국학연구원

◀ 초계군 고지도
 초계군은 11개 면으로 이루어져 있었음
 [출처: 《영남지도》]
 제공: 영남대학교박물관



▲ 鄭寅範家 소장 가첩



▲ 鄭寅發家 소장 가첩



▲ 鄭寅德家 소장 가첩

동래정씨 호군공 회종파 계보도 (會宗派先系 및 13세부터 23세까지)

시조 1 2 3 4 5 6 7 8 9 10 11
鄭繪文...之遠-文道

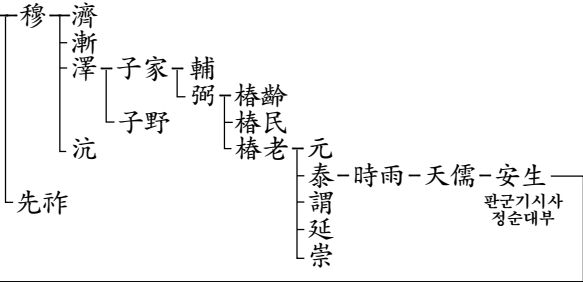

판군기시사
정순대부

12 13 14 15 16 17 18 19 20 21 22 23

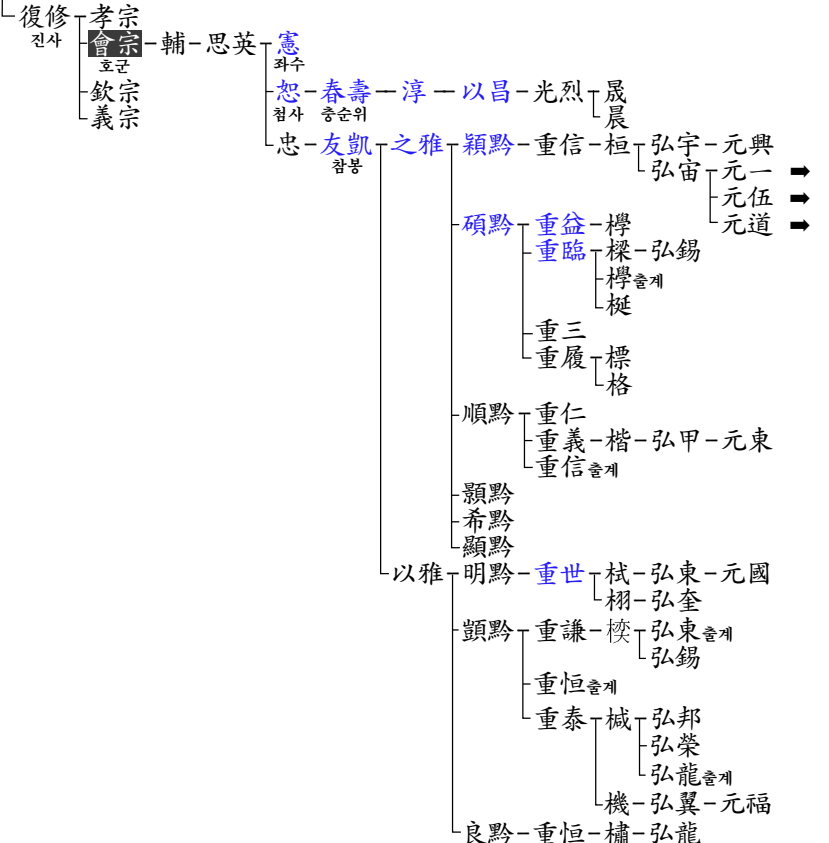

※ 청색은 초계항안에 입력된 인물임

동래정씨 호군공 회종파 계보도 (23세부터 31세까지)

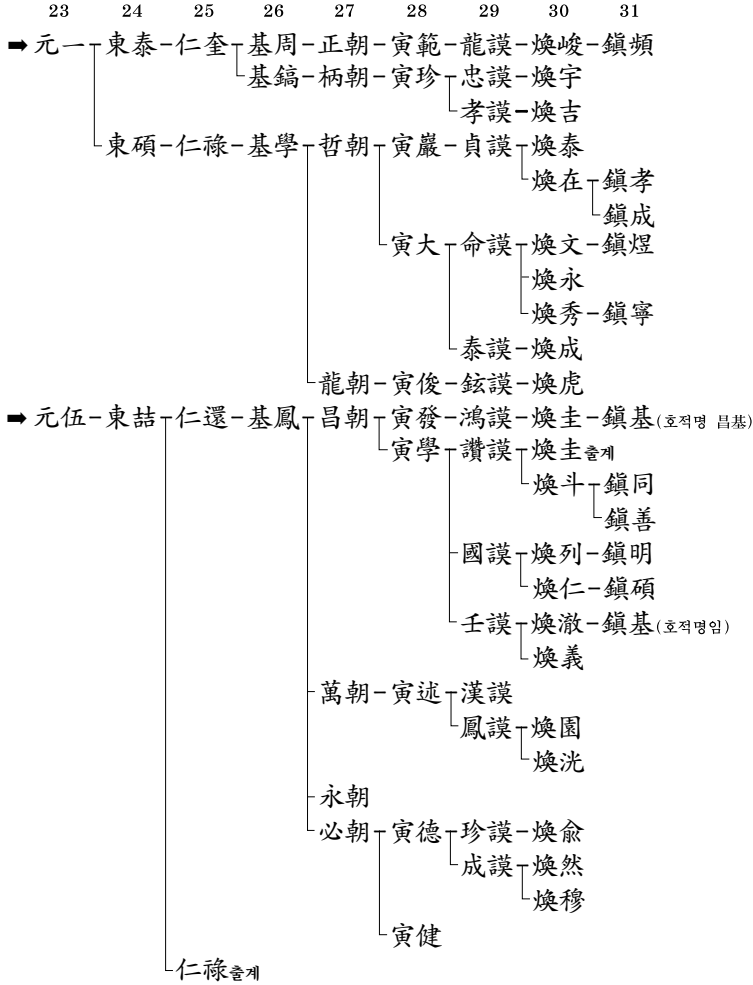

→ 元道-繼宗

※ 항렬변증: 호군공 회종파에서 조상대대로 전해 내려온 을미보와 병신보가 있는데 종손 집안이 한때 을미보는 고향에 남겨둔 채 병신보를 가지고 만주로 이거하였다. 고향에서는 인근의 타파 일가로부터 첨사공파 쪽에서 많이 쓰는 항렬을 듣고서 을미보 기준 27세에 '基'자를 매겨서 1세의 착오가 생긴 것이 아닌가 하고 추측할 뿐이다.

목 차

화보

동래정씨 계보도

동래정씨 호군공 회종파 계보도

| | |
|---------------------------------------|-----|
| 제1장 동래정씨 옛족보 을미보와 병신보 | 1 |
| 1. 을미보와 병신보 개관..... | 1 |
| 2. 목판본 고서의 일반적 이해..... | 5 |
| (1). 책판제작..... | 5 |
| (2). 인쇄..... | 6 |
| (3). 제본..... | 7 |
| (4). 성책..... | 8 |
| 3. 목판본 을미보..... | 9 |
| (1). 판수..... | 9 |
| (2). 성책구조..... | 15 |
| 4. 목판본 병신보..... | 25 |
| (1). 판수..... | 25 |
| (2). 성책구조..... | 31 |
| 5. 을미보 및 병신보의 원본 검토..... | 41 |
| (1). 을미보..... | 41 |
| (2). 병신보..... | 52 |
| 제2장 실날같이 이어져 내려온 호군공 회종파 | 111 |
| 1. 외가, 처가, 외손가 족보를 통한 고증..... | 118 |
| 2. 남명 조식선생의 문인, 사숙인과 창의인물..... | 151 |
| 3. 종손소장본 을미보 및 병신보 가필..... | 161 |
| (1). 합보의 영인저본인 경자증보본의 내력..... | 161 |

| | |
|---------------------------------|------------|
| (2). 경자증보본의 호군공 회종파 가필..... | 164 |
| (3). 경자증보본의 타파 가필..... | 168 |
| (4). 경자증보본의 타파 가필 고증..... | 182 |
| (5). 종손소장본 병신보의 호군공 회종파 가필..... | 205 |
| (6). 종손소장본 병신보의 타파 가필..... | 213 |
| (7). 종손소장본 병신보의 타파 가필 고증..... | 217 |
| 부록 동래정씨 족보 간행사..... | 223 |
| 참고문헌..... | 251 |

제1장

동래정씨 옛족보 을미보와 병신보

1. 을미보와 병신보 개관

동래정씨 최초의 족보는 1585년(선조 18)에 이루어진 을유보인데, 목사공¹⁾ 난손(蘭孫)의 증손인 증참판 인의공 흥선(興善)이 5대조 결성공 귀령(龜齡)의 자손들만 수록하여 삼종인 임당상공 유길(惟吉)의 서문을 붙였다. 이 을유보는 널리 배포되지 못했고 또 난리를 겪었기 때문에 다만 등본(謄本)이 남아 있고 계속하여 족보를 수보(修譜)했다는 사실을 듣지 못했다고 1655년(효종 6)의 을미보 발문에 기록되어 있다. 을미보 수보시 남아 있던 을유보의 등본은 현전하지 않고 다만 을유보 서문이 을미보에 실려 오늘날 까지 전해지고 있다.

을유년으로부터 71년인 1655년(효종 6) 가을에 이루어진 족보가 을미보인데, 교서랑공파의 사암공 대년(大年)의 증손인 추천공 양필(良弼: 1593-1661)이 경주목사를 제수받고 1653년(효종 4) 겨울

1) 흔히 집의공(종3품)이라 부르지만 여기서 목사공(정3품)이라 적은 것은 수족공파보(1859)의 족보간인(族譜刊印)에서 인의공의 분주(分註)에 “興善直學公長子牧使公蘭孫曾孫”이라 했기 때문이다. 병신보(1716)에서도 목사공(집의공) 휘 난손의 방주(傍註, 旁註)에 “歷執義官至通政牧使”라고 했다.

2 동래정씨 옛족보와 호군공 회종파

양과상공 태화(太和)께 인사차 방문시²⁾ 수보(修譜)부탁을 받아 기우자공 비(稗)의 7대손인 운계공 홍석(弘錫)과 그 조카 음연공 회(澮)와 외손인 고양군수를 지낸 송희업(宋熙業)과 함께 3년을 노고하여 을미년에 이루어졌다.³⁾ 이 족보는 교서랑공 보(輔)의 후손, 첨사공 필(弼)의 후손, 실계(失系)했다고 여긴 대호군공 인(綱)의 후손을 합하여 상하 2책으로 편집하고 명공(名公)의 비문, 행장, 사적을 덧붙여 목판본으로 펴낸 첫 대동보이다.⁴⁾ 서문은 동주공 이민구(李敏求)가 지었으며⁵⁾ 발문은 추천공 양필(良弼)이 지었다.

을미보 책판은 현재까지 경북 고령군 덕곡면 만하리에 있는 이로재(履露齋)에 소장되어 있으며, 춘방(春坊) 책판록에 보면 성주에⁶⁾ 동래정씨족보 책판이 있는데 1질을 인출(印出)하자면 종이 80속(束) 10장(張)이 든다고 했다.

을미년으로부터 62년인 1716년(숙종 42)에 이루어진 족보가 병

- 2) 경주목사 재임기간은 1654(효종 5) 1월 12일부터 1655(효종6, 을미) 10월 13일까지이다. <동경통지 卷九 37張; 경주시지(1971) 府先生案抄 295면> 참조.
- 3) 송희업(1586-1661)의 祖母는 동래정씨로 忠貞公(휘 대년)의 딸이며, 繼配 신평이씨의 조모도 동래정씨로 강화부사공 복겸의 딸이며, 동래정씨 제곡공 광성의 배위는 송희업과 동기간으로[十二世系(宋熙業, 1644) 참조], 송희업은 1653년(효종 4)에 여산송씨족보 상하 2책을 편찬하였을 뿐 아니라, 외가인 광산김씨의 족보를 편찬하는데 깊이 관여하였다. <1677년 광산김씨족보 서문> 참조. ※정양필의 을미보 발문에 ‘宋高陽熙業’이라 한 것을 일부 동래정씨족보와 종사 관련 간행물에서 송희업의 號가 高陽이라고 했는데 그렇지 않다. 송희업이 1646년(인조 24) 9월 9일부터 1648년(인조 26) 1월 3일까지 고양군수를 지냈기 때문에 宋高陽熙業이라고 칭한 것이며, 비슷한 예는 정필동의 병신보 서문에 ‘趙安陰從耘’이라 한 것은 1668년(현종 9)부터 1670년(현종 11년)까지 안음(안의의 옛지명)현감을 지낸 조중운이라는 뜻이다. <고양군지(1987) 부록 高陽郡守先生案 1067面 및 안의읍지(1966) 69張> 참조.
- 4) 호장공 선조파가 빠지긴 했으나 통상 대동보로 본다.
- 5) 이민구(1589-1670)의 父는 이수광(호 지봉)이며 母는 안동김씨로 동래정씨 난암상공(휘 언신)의 사위 김확과 동기간이다. 즉 이민구의 외숙모가 난암상공의 딸이다.
- 6) 오늘날 고령군 덕곡면 만하리는 조선시대에 성주(星州)에 속했다.

신보인데, 교서랑공과의 봉원부원군 충정공 창손(昌孫)의 9대손인 수와공 필동(必東: 1653-1718)이 경주부윤으로 재임시⁷⁾ 동평위공 재륜(載崙)의 도움으로 족보 6권을⁸⁾ 편수하면서 태복공 옥선(勛先)과 수찬공 찬선(繼先)과 좌랑공 내주(來周)와 함께 편집하고 학생공 후현(后玄)과 사빈공 봉령(鳳齡)과 모암공 시걸(時杰)이 간사(幹事)로서 인출을 맡아 목판본으로 펴냈다. 임당상공 유길(惟吉)의 구서(舊序)와 동주공 이민구(李敏求)의 구서(舊序)와 추천공 양필(良弼)의 구발(舊跋)을 신고 수와공 필동(必東)의 후서(後叙)와 송애공 동후(東後)의 후발(後跋)을 덧붙였다.

병신보의 내용은 을미보를 근간으로 하여 교서랑공 五子 중 長子인 녹사공 승종(承宗)의 후손을 중심으로 하여 11파로 나누고 첨사공 三子 중 三子인 주부동정공 춘로(椿老)의 후손을 5파로 나누어⁹⁾ 책판을 천자문의 글자 순서에 따라 배열했으며, 대호군공인(綱)의 후손은 족보단자가 들어오지 않아 입록하지 못하고 후일

-
- 7) 경주부윤 재임기간은 1715(숙종 41) 8월 1일부터 1716(숙종 42, 병신) 6월 일까지이다. <동경통지 卷九 42張; 경주시지(1971) 府先生案抄 298면> 참조.
- 8) 6卷이라 할 때 卷은 엄밀히 말하면 冊을 뜻한다. 卷과 冊의 구분은 이 책 제1장 제2절 (4) 및 제4절 (2) 참조. 병신보는 5책 1질 또는 4책 1질도 발견된다.
- 9) 병신보에서 파나눔은 13세에서 이루어졌다. 병신보 범례 8항에 보면, “校書公七代孫 行正郎諱吉興, 生員諱吉祥, 縣監諱吉明, 縣令諱孝卿, 判官諱善卿, 文景公諱欽之, 生員諱欽之, 縣監諱子順, 州事諱允厚, 評理諱釐 十派也. 詹事公七代孫 行護軍諱會宗, 修撰諱雍, 直提學諱賜, 諱伋, 諱游 (범례원문 序次 작오) 五派也”라고 기록되어 있으나, 부편에 校書公七代孫 諱宏派가 있기 때문에 교서랑공 후손은 11파이다. 그렇지만 校書公七代孫 生員諱欽之派는 생원공의 2자가 있었으나 모두 아들이 없어 사실상 외파를 이루며 오늘날 본파만 따질 때 제외된다. 병신보 수보 당시 校書公七代孫 監察諱介保는 자손무전으로 처리되어 파명을 얻지 못했으나, 실은 을미보와 병인보(1746)에서 判官諱介保의 후손들이 대호군공과 끝에 先系 연결 없이 수록되어 있었다. ※東京通志(卷九 22張 歷代守官條)에 보면, 判官鄭介保 以同前官甲辰九月初七日到任己酉七月十一日以司憲府監察上京이라 했다.

4 동래정씨 옛족보와 호군공 회종과

을 기다린다고 했으며,¹⁰⁾ 명공의 비문과 행장은 을미보에서 그 수를 줄여서 보책 끝에 실었으나 이 외에 을미보에 실리지 않은 것도 많이 있는데 금번[병신보 수보시]에 의당 하나 하나 다 실어야 하지만 수취(收聚)할 겨를이 없어 비문과 행장을 수록하지 못하고 후일을 기다린다고 했다.¹¹⁾

병신보 책판은 칠곡군 지천면 오양리 양졸재공의 오양서원(梧陽書院)에 간수했으며, 1809년(순조 9)에 아전공 동관(東觀)이 경상도 관찰사일 때 그 서원 안에 2칸 규모의 장보각(藏譜閣)을 건립하여 이웃의 민호(民戶) 11戶에게 요역(徭役)을 면제해 주고 장보각을 수호하게 했다. 그 뒤 장보각이 오래되어 무너져 책판을 한천서숙(寒泉書塾)으로 옮겨 간수하다가, 오양서원을 수축(修築)하고 다시 옮겨 보관하여 오다가, 2007년 한국국학진흥원에 기탁하여 책판은 현재 그곳의 장판각(藏板閣)에 보관되어 있다.

1881년(고종 18)에 경상도의 순영(巡營)에서 병신보 책판에 관한 완문을 발급했는데, 그 내용은 ‘동래정씨족보는 비단 한 가문에만 소중한 것이 아니라 넉넉히 국가에도 관계가 되는 것이므로 실로 온 나라가 높이 받들어 간수해야 될 뿐만 아니라 감히 넘볼 수 없는 바이다. 고려조로부터의 명공거경(名公巨卿)과 석덕현유

10) 大護軍綱一派舊載別譜此派今爲大族其麗甚多當依舊譜別錄末端而其派子孫不送單子故未得入錄當俟後日 <병신보 범례>. 이후 30년 지나서 대호군공파보(병인보, 1746; 또는 무진보, 1748)가 간행된 이래 1802년, 1841년, 1868년, 1898년, 1931년 등 해방 이전까지만 보더라도 주기적으로 편찬노력이 지속되었음을 알 수 있다. 鄭會壽 중인의 글, ‘족보(부제: 동래정씨 대호군공파보 편찬기록을 중심으로)’에 대호군공파의 족보편찬사가 동래정씨화수회보(제 8호, 2003) 110면-123면에 자세히 소개된 바 있다.

11) 我鄭諸名公墓道文字及行蹟舊譜略爲修錄於譜末而此外多有舊譜未錄文字者今宜一一修入而未暇收聚姑待後日 <병신보 범례>. 이후 수암공(휘 允容)과 무정공(휘 萬朝)의 노력으로 비명과 행장을 집대성한 동래정씨가록(1919)이 간행되었다. <동래정씨종보(제33호, 1988) 4면-5면> 참조.

(碩德賢儒)가 모두 이 족보에 있으니 국법으로 논해도 당연히 높
이 받들어 지켜야 될 일이므로 본래 영문(營門)에서는 보각 가까
이에 사는 민호(民戶) 중에서 고직(庫直) 1명과 재직(齋直) 2명과
인출유사(印出有司) 4명과 수직(守直) 4명 등 11명을 가려 신역
(身役)을 면제하고 이 보각을 수호하게 한 것이 이미 오래 되었는
데, 요사이 날로 범망이 심히 느슨해지니 한심스럽기 짝이 없다.
그래서 수직(守直) 4명을 시켜 영구히 수호할 뜻으로 특별히 완
문을 성급(成給)한다'고 했다.

2. 목판본 고서의 일반적 이해¹²⁾

(1). 책판제작

목판인쇄를 위한 판목의 재료로는 새기는데 결이 좋고 오래 견
딜 수 있는 고밀도의 경재(硬材)가 사용되었는데 가래나무, 박달
나무, 자작나무, 후박나무, 돌배나무, 산벗나무 등이 쓰였다.

먼저 베어낸 나무를 적당한 크기로 켜서 짚물에 일정 기간 담가
서 글자를 새기기 쉽게 결을 삭이고, 찌서 진을 빼고 살충하여, 뒤
틀리거나 쪼개지지 않게 그늘진 곳에서 충분히 건조시킨다. 그렇
게 한 다음에 나무판의 양쪽 표면을 대패질하여 판면을 반반하게

12) 제1장 제2절은 읽지 않아도 무방한데 이를 포함한 이유는 병신보의 성책구
조와 관련이 있기 때문이다. 필자가 굳이 대응할 필요는 없었지만 ‘병신보
가 6책으로 성책되지 않은 것은 가짜이다’라는 생각을 가진 이를 상대로
하여 쓴 것이다. 다음의 몇 가지 참고문헌

- 《고인쇄》, 천혜봉, 민음사, 1997
- 《옛책의 아름다움》, 청주고인쇄박물관, 2004
- 《서지학개론》, 서지학개론편찬위원회, 한울, 2004
- 《책의 역사》, 부길만, 일진사, 2008

을 참조하여 목판본에 관한 일반적인 내용을 요약한 것이다.

6 동래정씨 옛족보와 호군공 회종파

가공하여 필요한 수량만큼의 판목을 만든다.

새기고자하는 판의 크기의 광곽, 판심, 계선을 갖춘 투식판(套式版)을 만든 다음, 용지를 찌어내서 글씨 잘 쓰는 판서자(板書者)가 저작의 내용을 정서하여 판하본(板下本)을 만든다. 판하본이 마련되면 한 장씩 판목 위에 반대로 뒤집어 붙이고 글씨가 잘 드러나게 식물성 기름을 얇게 바른다. 반대로 비쳐 보이는 대로 각수(刻手)가 그대로 새겨낸다. 새김이 다 끝나면 초벌을 찍어 하나 하나 검토하여 잘못된 새김이 있으면 그곳을 도려내고 고쳐 새긴 보각자편(補刻字片)[전문용어로는 상감(象嵌)]을 끼워 넣는 교정 작업을 거친다.

교정을 마친 후 양쪽 끝에 ‘마구리’라는 손잡이를 붙이는데 마구리의 두께는 판재의 두께보다 앞뒷면으로 0.5~1cm 정도 더 돌출되게 하고 판재의 세로 폭보다 더 넓게 만든다. 마구리를 붙이면 인출(印出)시 운반이 용이함은 물론이고 보관시 글씨가 새겨진 판목의 뒤틀림과 다른 판목의 각자(刻字) 부분의 접촉을 방지하고 또 통풍을 원활하게 하여 오랫동안 원형 그대로 보존할 수 있다. 이러한 과정을 거쳐 완성된 것을 책판(冊板) 또는 목판(木板)이라 부르는데, 족보인 경우 보판(譜板)이라고도 부른다.

(2). 인쇄

인쇄용 먹은 색이 진하고 선명한 송연묵(松煙墨)을 주로 사용하며, 먹물이 고루 스며들게 하고 증발을 빠르게 하여 번짐을 방지하고 아교의 응결을 촉진시켜 윤기가 나도록 하기 위해 인쇄용 먹물에 술 또는 알콜성 물질을 섞어 사용한다. 인쇄용 종이는 오늘날 흔히 한지라고 부르는 저지(楮紙, 닥종이)가 으뜸인데 내구성이 매우 뛰어나 질 좋은 저지는 수명이 천년 이상 가는 것으로 알려

져 있다. 저지의 주된 원료는 닥나무[楮] 내피이었으나 생산량의 부족으로 뽕나무[桑] 내피, 고절(藁節), 포절(蒲節) 등과 혼합하여 사용하기도 하여 질이 다소 떨어지는 종이도 쓰였다.

책판에서 찍어내는 방법은 그 판의 글자를 위로 향하도록 평평하게 놓고 먹솔 또는 먹비로 먹물을 균일하게 칠한 다음 종이를 올려놓고 그 위를 말총 또는 긴 모발을 문쳐 만든 인체(印鬚)를 가볍게 골고루 비벼서 박아낸다. 이 때 인체에 쇠기름이나 돼지기름을 칠하여 사용하는데 이렇게 하면 지면(紙面)과 인체가 붙어서 종이가 책판으로부터 부풀지 않게 되고 인체에 묻은 기름이 글자의 배면에 묻어서 먹물의 확산과 부식이 방지된다.

(3). 제본

표지는 여러 장의 한지를 덧붙여 내지의 3~5 배 정도 두껍게 배접지를 만들어 사용하는데 옛날에는 종이가 귀했기 때문에 인쇄할 때 생겨난 파지나 관서에서 버려지는 문서 등을 사용하기도 했다. 파지를 활용한 배접지에서 간혹 중요한 사료나 유명인물의 서간, 필적 등이 발견되기도 하며 간행사항을 알아내는데 도움이 되는 단서가 나오기도 한다. 표지는 내지와 달리 내구성과 미학적 아름다움을 살리기 위해서 보통 치자물을 들인다. 치자물을 들인 다음에 콩을 곱게 갈아 만든 콩즙을 골고루 칠하고 말리면 더욱 튼튼하고 질긴 표지가 된다.

그 다음 준비된 능화판(菱花板)에 밀랍을 칠하고 능화판에 표지를 올려놓고 매끄러운 호박돌로 잘 문지른다. 이 과정에서 밀랍이 표지에 묻어나면서 내구성이 훨씬 증가하게 되고, 해충으로부터 오랫동안 보호할 수 있고, 표지에 능화판의 문양이 새겨지고 또한 여러 장의 한지를 덧붙여 만든 표지가 단단하게 밀착된다.

8 동래정씨 옛족보와 호군공 회종파

인쇄된 내지와 표지를 한데 묶기 전에 먼저 인쇄된 내용물을 지심[종이못]을 이용해 단단하게 고정시킨다. 이렇게 고정된 표지 없는 책을 판심 부분을 제외한 세 가장자리를 제단용 작두로 잘라 깔끔하게 처리한다. 그 다음 문양이 새겨진 표지를 위, 아래, 한쪽 옆 부분을 제단된 책의 크기보다 1.5~2 cm 정도 여유 있게 잘라서 책 크기에 맞추어 께맬 부분의 가장자리를 제외한 세 가장자리의 여유분을 안쪽으로 접어 넣어 표지를 완성한다.

완성된 표지를 지심으로 묶은 책의 앞뒤에 대고 홍색으로 염색하고 밀랍을 입힌 명주실로 책등[書背] 부분을 께맨다. 일반적으로 다섯 개의 구멍을 뚫어 께때는 오침안정법(五針眼訂法)이 널리 사용되었다. 상당한 시간이 흐른 후 명주실이 끊어지더라도 지심으로 묶었기 때문에 책장이 쉽게 흩어지지 않는다.

(4). 성책

한적에서 권(卷)은 내용상의 구분으로 오늘날 장(章)이나 과(課)에 해당하고, 책(冊)은 형태상의 구분으로 오늘날 권(卷)에 해당한다. 따라서 동일한 한적의 경우 권수는 동일하나 책수는 어떻게 나누어 묶느냐에 따라 다를 수 있다. 여러 책으로 성책된 한 벌의 한적을 보관하는 책갑(冊匣)을 질(帙)이라고 하는데, 책갑 유무와 무관하게 한 벌의 서적을 세는 단위로 질(帙)을 사용한다. 5책으로 성책된 한적 한 벌은 五冊一帙이며 동일한 한적을 6책으로 성책했을 경우 六冊一帙이 된다.

제본된 한적의 각 책 표지에 표지서명(表紙書名)을 적는데 인출시 분배자 또는 소장자에 따라 붓으로 다르게 쓰곤 했다. 한적의 서명(書名)은 본문 머리에 쓰여진 제명(題名)인 권수제(卷首題)를 대표서명으로 보지만, 표지서명은 권수제와 일치하지 않는

경우가 많은데 권수제를 줄여서 적기도 했다. 이 권수제는 책장이 접히는 부분에 있는 판심제(版心題)와 대체로 일치하지만 꼭 그렇지 않은 경우도 있다.

1책으로 이루어진 한적은 표지서명 아래에 單 또는 劄이라고 적었으며, 여러 책으로 이루어진 한적은 각 책의 순서를 나타낼 때 一三四...의 數字뿐만 아니라, 책의 수에 따라 독특하게 표시하기도 했는데 2책본의 경우는 上下 또는 乾坤^乾, 3책본의 경우 天地人 또는 上中下, 4책본의 경우 四德인 元亨利貞^元 또는 四季인 春夏秋冬, 5책본의 경우 五常인 仁義禮智信^仁 또는 五音階인 宮商角徵羽^宮, 6책본인 경우 六藝인 禮樂射御書數^禮 또는 六行인 孝友睦婣任恤^孝를 사용하기도 했다. 또한 한 질이 몇 책으로 이루어져 있는지를 나타내는 총책수(가령 5책으로 성책 되었을 경우 共五)를 각 책의 표지 오른쪽 끝 하단(오침안정법으로 묶은 경우 제4침안과 제5침안의 사이)에 적어 넣어 완질 여부를 쉽게 확인할 수 있게 했다.

3. 목판본 을미보

(1). 판수

여기서 판수(板數)는 책의 장수(張數)와 같은 의미를 가진다. 한 판위에 한 장의 종이를 덮고 찍어낸 다음 판심의 가운데를 중심으로 반으로 접으면 겹장 하나가 되는데, 오늘날 말하는 쪽수[面數]로는 2쪽이 나온다. 가공된 판목 하나가 있으면 나무를 절약하기 위해서 보통 이 가공된 판목의 양면(앞면과 뒷면)에 글자를 새기기 때문에 앞뒤 새겨진 판목 하나는 판수로는 둘이다.

을미보의 판수는 1655년(효종 6) 간행당시 총 206판(序文 4판,

10 동래정씨 옛족보와 호군공 회증과

世系錄 134판(卷上 95판, 卷下 27판, 別錄 12판), 銘誌 63판, 事蹟 2판, 跋文 3판)이며, 1660년(현종 1) 수정시, 반초서체로 된 서문과 발문 7판을 해서체 8판(서문 5판, 발문 3판)으로 교체했으며(서발문 교체사유 미상), 卷上の 제17장 1판을 7판으로 증보교체(增補交替)했으며¹³⁾ 그 중 1면을 할애하여 증보사유를 밝혀 놓았다.

叔父叅判公 尹慶州時 譜牒成 盖嘗旁搜普咨 而或有遺落者 卽釜山僉使漢驥氏考以下也 僉使公慨然 於斯就板本 補入錄 其本派 不日而工告訖 吾宗譜牒至是無欠缺 而僉使公之用意 亦勤矣 不佞宰東萊 與僉使公共掃始祖墓 仍記其事如左 庚子仲春 通政大夫 東萊府使 泰齊 謹書

숙부 참판공이 경주부윤으로 재직할 당시 보첩이 만들어졌다. 일찍이 주변에서 자료를 찾고 널리 자문도 구하였지만 흠누락된 것이 있었으니 바로 부산에 있는 첨사 한기(漢驥)씨의 아버지 이하의 기록이었다. 첨사공이 이를 안타깝게 여겨 판본에다가 자신의 본파를 보충하여 기록해 넣었는데 하루가 걸리지 않아 그 일이 완성되었다. 우리 종족의 보첩이 이때에 이르러 부족하거나 빠진 부분이 없게 되었으며, 첨사공의 마음 씀씀이 또한 근심하였다고 하겠다. 내가 동래부사로 있으면서 첨사공과 함께 시조묘를 성묘하고 난 뒤 그 사실을 아래와 같이 기록한다. 경자년(1660) 중춘에 통정대부 동래부사 태제(泰齊)¹⁴⁾가 삼가 쓴다.

13) 상권 제17장의 관록명[字標라고도 함]은 천자문의 寒字였으며 증보교체된 7장 모두 동일 관록명 寒字를 반복하여 매겨 천자문 흐름에서 벗어났다. 원문: 板本以千字文次第以填之自天字至邇字中間寒字七板追入連以寒字填之至丙申修譜時修整 <東萊鄭氏家錄(1919) 卷之一 4張>

14) 鄭泰齊(1612-1669)의 동래부사 재임기간은 1659(효종 10) 11월 28일부터 1661(현종 2) 4월 20일까지이다. <(영인본)한국지리지총서 읍지3(1982) 162면> 참조.

東萊鄭氏族譜序

東萊之鄭身自嚴朝僕射公始為名臣四
 子登第乃為簪纓必後後譜牒不為身
 躬崇韜韜子儀之稍後者痛為一日引儀
 與善朱言於余曰我族雖鉅門系多舛欲
 為釐整恐汗漫莫究近取五代祖判書公
 世系其子孫悉加搜訪或京或鄉其庶實
 繁聞見之外更具一价修書于內外諸族

東萊鄭氏族譜序

東萊之鄭身自嚴朝僕射公始為名臣四
 子登第乃為簪纓世族厥後譜牒不明有
 郭崇韜拜子儀之誚識者病焉一日引儀
 與善朱言於余曰我族雖鉅門系多舛欲
 為釐整恐汗漫莫究近取五代祖判書公
 世系其子孫悉加搜訪或京或鄉其庶實
 繁聞見之外更具一价修書于內外諸族

▲ 을미보(초간본) 을유보서문

▲ 을미보(경자증보본) 을유보서문

17

卷十
六文
補入
房一
文共
七文

| | | | |
|------------------------|---------------------|---------------------|---------------------|
| <p>子諱 子師尹 子選 子真 子滿</p> | <p>子仲孫 子李 子書 子滿</p> | <p>子仲孫 子李 子書 子滿</p> | <p>子仲孫 子李 子書 子滿</p> |
|------------------------|---------------------|---------------------|---------------------|

叔父恭判公尹慶州時譜牒成蓋嘗勞
 搜普咨而或有遺落者即益山僉使漢
 驥氏考以下也僉使公慨然於斯就板
 本補入錄其本諱不日而工告訖吾宗
 譜牒至是無欠缺而僉使公之用意亦
 勤矣不佞宰東萊典僉使公共掃
 始祖墓仍記其事於左庚子仲春通政大
 夫東萊府使恭齋謹書

▲ 을미보(경자증보본) 증보사유

경자증보본의 총 판수는 213판이다. 경자증보본 이후에도 수정이 더 있었다. 가록의 족보간행 기록에 의하면 上卷末에 천자문으로 판록명을 매기지 않은 1판을 추가하여 천자문 흐름상 또 끊어졌으며¹⁵⁾ 下卷末에 수록된 판록명 壹字부터 草字에 이르는 별보에 판록명 木字부터 及字까지 3판이 추가되었다고 한다.¹⁶⁾ 경자증보본 이후 추가된 9판(권상 1판, 별록 5판, 별록추입 3판)으로 인출된 을미보의 현전여부가 궁급하여 찾던 중 최근에 경자증보본에 비해 하권에 별록 5판이 추가된 상하권 2책의 을미보와 하권에 10판(별록 5, 추입별록 2, 추입명지 3)이 추가된 하권 1책이 현전함을 필자는 확인하였다.¹⁷⁾ 따라서 수정된 을미보의 총 판수는 최소 225

15) 제17장의 증보교체서 판록명 ‘寒’을 언거푸 7번 매겨 천자문 흐름이 한번 끊어졌기 때문에 여기서 또[又] 끊어졌다고 하였다. 원문: 上卷末追入一板不填字板又字刑 <東萊鄭氏家錄(1919) 卷之一 4張>

16) 경자증보본에서 별보[별록]의 판수는 초간본과 마찬가지로 판록명이 壹字부터 駟字까지 이르는 12판이다. 그런데 가록에서는 별보의 판록명이 壹字부터 草字까지라고 했으니 경자증보본 이후에 판록명 食, 場, 化, 被, 草의 5판의 추가가 이루어져 별보가 17판이 되었고 또 판록명 木, 賴, 及의 3판이 추가되어 별보는 경자증보본보다 8판이 늘어났다. 원문: 下卷末附別譜自壹字至草字又追入三板自木字至及 <東萊鄭氏家錄(1919) 卷之一 4張>

17) 아래에 소개될 <국립중앙도서관소장본B>와 <장서각소장본B>가 그것이다. <국립중앙도서관소장본B>의 별록은 판록명이 壹字부터 草字까지 17판으로 草字에서 ‘東萊鄭氏族譜別錄終’을 붙여 마감했고, 銘誌 63판과 事蹟 2판이 누락되었고 추입명지 2판이 권하 중간(판록명 垂 다음)에 들어가 있다. <장서각소장본B>의 별록 17판으로 草字에서 ‘東萊鄭氏族譜別錄終’을 붙여 마감했고, 추입 별록은 판록명 木字와 賴字 2판만 추입된 채 ‘追入別錄終’으로 마감했다. 또 판수의 변화없이 교체 수정된 곳도 있는데 卷下 제6, 7, 8, 9장의 4판 모두를 촘촘히 다시 새겨 판수의 변화 없이 더 많은 후손들을 수록하였다. <국립중앙도서관소장본B>의 추입명지 2판과 <장서각소장본B>의 추입명지 3판은 가록의 수정기록에는 없다. ※<국립중앙도서관소장본B>는 2019년 10월 23일 제238회 코베이 삶의흔적 경매에 출품된 것(경매번호 360)으로 타성씨의 어느 서실 운영자가 낙찰받았다가 결국 국립중앙도서관(등록일 2020년 11월 22일, 등록번호 141688)에 판매한 것이다.

판으로 늘어났다고 볼 수 있다.¹⁸⁾

명지와 사적에 포함된 내용은 다음과 같다.

- 東萊鄭氏行狀碑銘墓誌諡狀
- 文安公(諱 沆)墓誌銘
- 文景公(諱 欽之)墓表
- 翼惠公(諱 蘭宗)神道碑銘
- 文翼公(諱 光弼)神道碑銘
- 贈贊成公(諱 荃)神道碑銘
- 忠貞公(諱 大年)行狀
- 忠貞公(諱 大年)墓誌銘
- 忠貞公(諱 大年)請諡行狀
- 忠貞公(諱 大年)神道碑銘
- 忠貞公(諱 大年)碑
- 貞夫人全州李氏(忠貞公배위)墓誌
- 林塘公(諱 惟吉)神道碑銘
- 毅愍公(諱 希登)行狀
- 毅愍公(諱 希登)墓誌銘
- 水竹公(諱 昌衍)墓誌銘
- 典翰公(諱 膺)墓碣
- 贈承旨公(諱 休復)墓碣銘
- 贈判書公(諱 灝)墓碣銘

18) 필자는 현재 225판 중 판록명을 붙이지 않은 권상 1판과 판록명이 아닌
추입별록 1판이 인쇄된 족보의 존재를 아직 확인하지 못한 상태이다. 이
225라는 수는 [원편 149]+[사적비장 68]+[서발 8]=225에서 나왔는데 임
당공파보(1859) 및 봉산군파보(1860)의 族譜刊印에서는 [원편 153]+[사적
비장 63]+[서발 8]=224이며 직제학공파보(1875)의 刊譜年系에서는 을미
보는 249판인데 서로 일치하지 않는다.

14 동래정씨 옛족보와 호군공 회종파



▲ 을미보 보관 [사진출처: 동래인의 얼 II]

忠貞公(諱 弘翼)墓碣銘

濟谷公(諱 廣成)墓誌銘

襄平公(諱 種)墓誌銘 [추입]

蓬川君(諱 仁耘)墓誌銘 [추입]

東萊諸名公事蹟

鄭良生

鄭矩

鄭符

鄭甲孫

鄭昌孫

(2). 성책구조

현재 알려진 몇 본의 을미보는 모두 2책으로 성책되어 있다. 제1책에는 序文과 世系錄인 東萊鄭氏世譜卷上이 들어 있으며 제2책에는 世系錄인 東萊鄭氏世譜卷下, 銘誌, 名公事蹟, 跋文이 들어 있다. 을미보 世系錄의 卷首題와 版心題는 모두 東萊鄭氏世譜이다.

[1] 東萊鄭氏世譜: 上, 下 [東萊鄭氏乙未譜: 卷一, 卷二]

○원소장자: 호군공회중과 종손 鄭龍謨(일명 鄭東斗)

*鄭弼(6세)-椿老-泰-時雨-天儒-安生-復修-會宗(13세)-輔-思英-忠-友凱-之雅-穎黔-重信-桓-弘宙-元一-東泰-仁奎-基周-正朝-寅範-龍謨(일명 東斗)

○경자(1660)년 증보본 [총 213판]

○참판공¹⁹⁾과 문중에서 홍색 종지로 표지개장(表紙改裝)하고 표지서명을 東萊鄭氏乙未譜라고 다시 썼음

○반초서체의 서발문 7판(서문 4, 발문 3)이 해서체 8판(서문 5, 발문 3)으로 교체되었음

○卷上의 제17장 1판이 7판으로 증보교체되었음²⁰⁾

○1984년 축소영인본[영인합보] 간행시 저본으로 사용되었음

○경자증보본의 내력은 제2장 제3절 (1) 참조

19) 참판공은 설학제공의 손자 贈嘉善大夫戶曹叅判 휘 비(丕)를 이른다.

20) 판록명[字標] 張(제16장)의 仁厚공을 판록명[字標] 寒(제17장)으로 옮기고 판록명 寒을 계속 사용하면서 상단 난외에다 上卷十六丈補入第一丈共七丈, 上卷十六丈補入第二丈共七丈, 上卷十六丈補入第三丈共七丈, 上卷十六丈補入第四丈共七丈, 上卷十六丈補入第五丈共七丈, 上卷十六丈補入第六丈共七丈, 上卷十六丈補入第七丈共七丈을 표시하여, 마치 寒-1, 寒-2, …, 寒-7 처럼 차례를 매겼다.

16 동래정씨 옛족보와 호군공 회증파

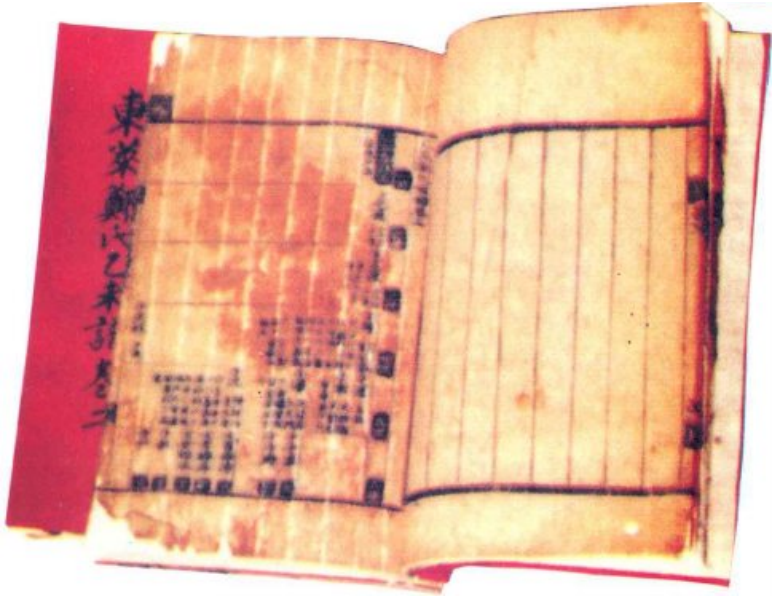

▲ 을미보(경자증보본) [출처: 동래정씨(을미병신기미대보)]

[2] 東萊鄭氏族譜: 上, 下

○호군공회증파 鄭珍謨 소장 (고서상에서 구입)

*會宗(13세)-輔-思英-忠-友凱-之雅-穎黔-重信-桓-弘宙-元伍-東喆-仁還-基鳳-必朝-寅德-珍謨

○초간본 [총 206판]

○서발문은 반초서체임

[3] 東萊鄭氏世譜: 上, 下

○국립중앙도서관 소장 A

○낙질(상권 없음)

○하권의 발문은 반초서체임



▲ 을미보(정진모 소장)

- [4] 東萊鄭氏世譜: 上, 下
- 국립중앙도서관 소장 B
 - 卷上の 제17장 1판이 7판으로 증보교체되었음
 - 명지와 사적이 빠졌음 [총 147판]
 - 상권의 서문은 반초서체이고 하권의 발문은 해서체임
- [5] 東萊鄭氏族譜: 上, 下
- 부친족보도서관 소장
 - 초간본의 복사본 [총 206판]

[6] 東萊鄭氏世譜: 上, 下

- 한국학중앙연구원 장서각 소장 A
- 낙질(상권 없음)
- 별록 12판[관록명 駒에서 끝남]
- 贈承旨公 諱 休復 묘갈명 중간 이후부터 하권 끝까지 결락



▲ 을미보(장서각본A)

[7] 東萊鄭氏世譜: 上, 下

- 한국학중앙연구원 장서각 소장 B
- 낙질(상권 없음)
- 별록 17판(원 12판 + 추입 5판) + 추입별록 2판
- 추입명지 3판
- 발문은 해서체임

| | | | | | | | |
|------|-----|-----|-----|------|-----|------|------|
| 追入別錄 | | 子雲 | | 子神南 | | | |
| 子豹 | 子龍 | 子晚見 | 子養見 | 廢子時養 | 子時健 | 女河鎭墜 | 女羅振輝 |
| 子英拈 | 子英弼 | 子英振 | 子英猷 | 子英伯 | 子子 | 子 | |

▲ 을미보(장서각본B)

[8] 東萊鄭氏世譜: 上, 下

- 전남 영광 백수읍 거주 종인 鄭○○
- 낙질(상권 없음)
- 별록 12관[관록명 駒에서 끝남]
- 제2책 편말에 명지, 명공사적, 반초서체 발문 수록



▲ 을미보 [이미지 출처: 국사편찬위원회 지역사조사 수집 자료(자료참조코드: DGJ017_10_06K0014)]

[9] 東萊鄭氏世譜: 上, 下

- 한국국학진흥원 소장 A
- 원래의 상·하권 2책을 1책으로 묶었음
- 앞표지 및 반초서체 서문 첫 2장[을유보 서문(1판 반)과 을미보 서문(반판)] 떨어져 나가고 없음
- 판록명 國 이후 뒷표지까지 떨어져 나가고 없음

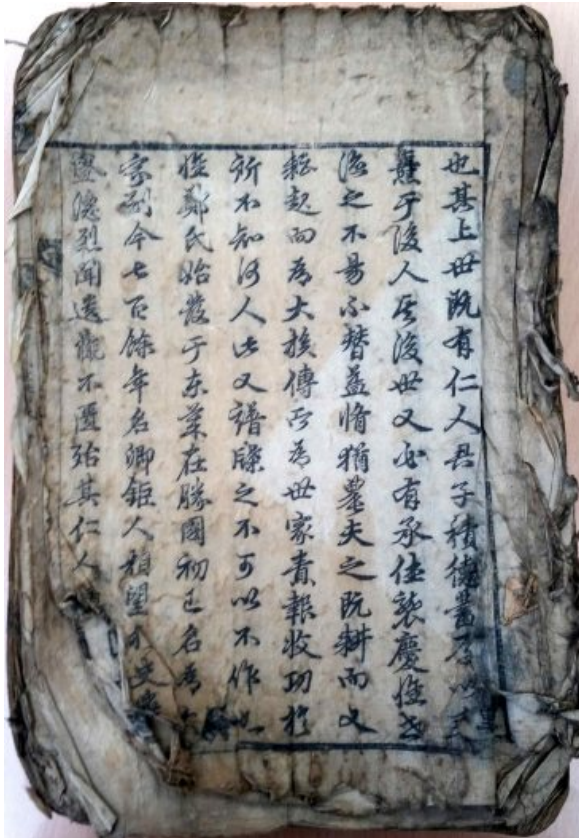

▲ 을미보(국학진흥원본A)

[10] 東萊鄭氏世譜: 上, 下

- 한국국학진흥원 소장 B
- 낙질(상권 없음)
- 초간본의 마지막 관록명 駒 다음에 관록명 食, 場, 化, 被, 草 5판이 추가되었음.
- 제2책 편말에 명지는 들어 있지 않고 명공사적과 해서체 발문이 있음
- 앞표지의 배접지에 을미보 반초서체 서문을 인쇄한 파지가 사용되었고 뒷표지의 배접지에 을미보 반초서체 발문을 인쇄한 파지가 사용되었음

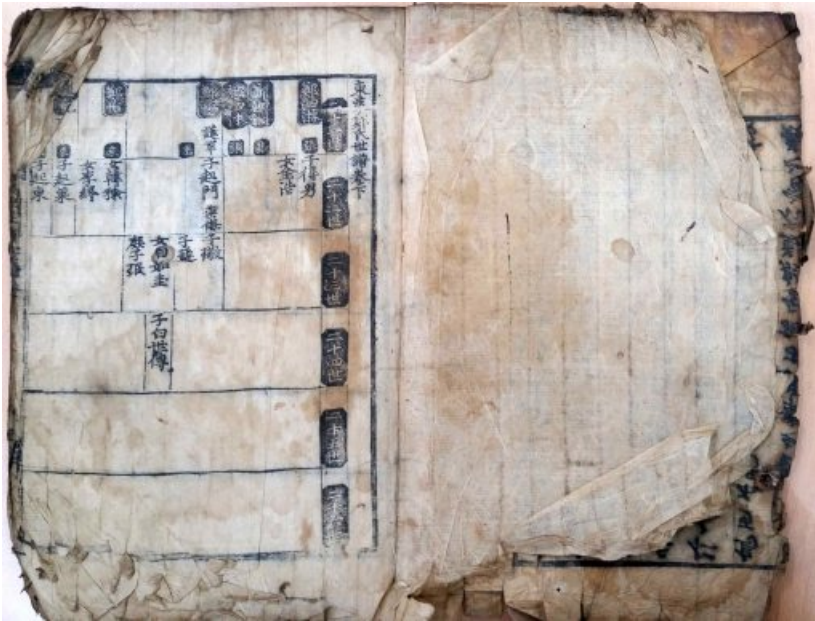

▲ 을미보(국학진흥원본B)

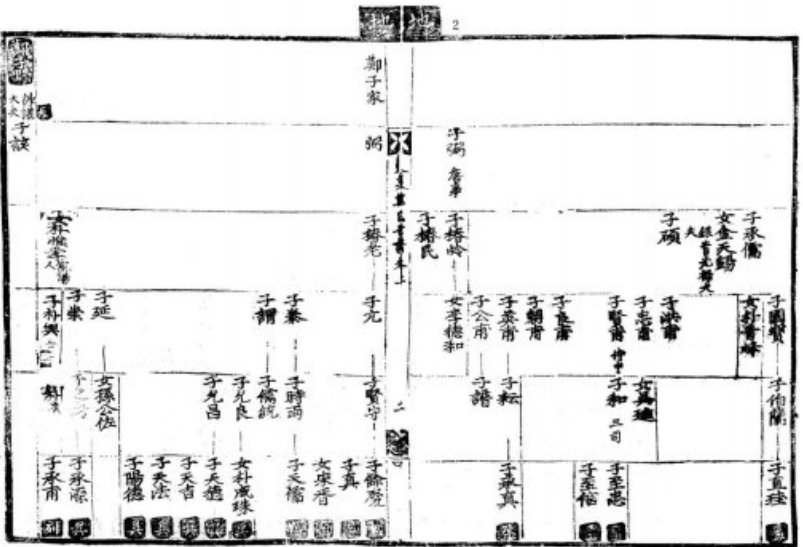
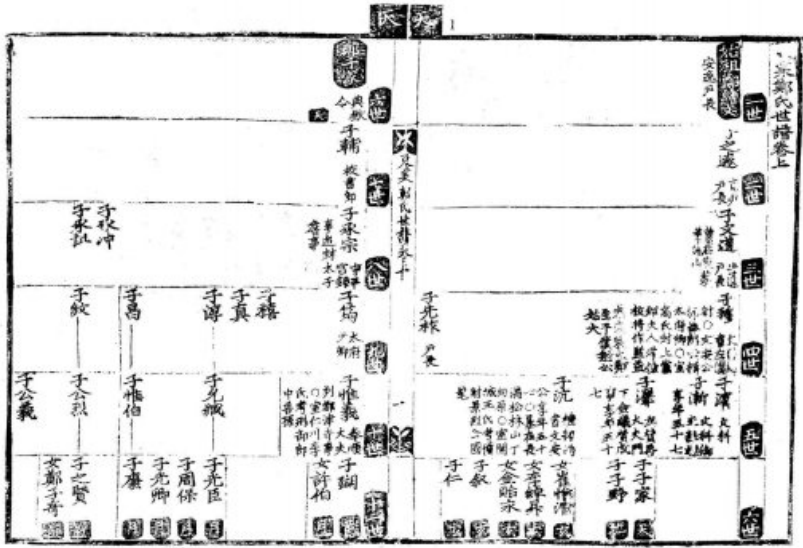

▲ 을미보(1984년 축소영인합보) (영인저본: 회종파증손 소장본)

者刪其繁也分註特詳於吾先者記所知也一孤別錄於篇末者失譜系也又取林塘相公所撰孝文弁之首至如名公筆卿行狀碑誌附于末者蓋欲垂後世而觀感之也要之歸諸至當夫然後是譜也節目分明詳略相因父子之世兄弟之行大宗小宗于內于外一開卷而瞭然曉析其於宗祖敬宗之道亦豈無少補也譜完付割

二

跋文

劇既月而工訖幸矣終始同事者外孫宋高陽熙業暨宗生上舍弘錫澹也嗚呼我先祖積善開家之慶愈久而愈未艾若雲若求其麗不億而夫人之情於其宗族遠則踈之彌遠則益踈而至於忘之是以身為親踈而不以先祖為親踈也視兄之子或不若己之子己之子與兄之子自父視之有異乎我推以上之無不皆然凡我子

孫之觀斯譜者能以先祖之心為心而勿以己之遠近親踈則孝悌之心可以油然而生而敦睦之風庶乎其無墜矣歲舍乙未季秋下沈二十一世孫嘉善大夫行慶州牧使鄭良弼謹跋

三

跋文

영인본

[1] 東萊鄭氏乙未大譜: 乾, 坤

- 영인본 간행: 東萊鄭氏(乙未丙申己未)大譜, 鄭文甲, 1984
- 영인저본 원소장자: 호군공회종과 종손
- 발문의 위치를 제1책의 서문 바로 다음으로 하여 편집

[2] 東萊鄭氏族譜: 上, 下

- 영인본 간행: 鄭在基, 東萊鄭氏杏亭公門中, 대보사, 2009
- 영인저본: 부친족보도서관 소장본(복사본)
- 발문의 위치를 제2책의 명지 바로 앞으로 하여 편집

[3] 東萊鄭氏乙未世譜

- 영인본 간행: 鄭進鎬, 동래정씨대중중, 2010
- 세로선 및 가로선, 판록명, 권별 장번호 재정비
- 원본상의 심한 훼손자는 集字編輯하여 복원하였음²¹⁾

4. 목판본 병신보

(1). 판수

병신보의 판수는 1716년(숙종 42) 간행당시 총 410판(凡例 5판, 舊譜序跋 5판, 上世 3판, 校書郎公派 217판, 詹事公派 173판, 後叙 4판, 後跋 2판, 刊記 1판)이며 후대에 卷二十八(총 6판)이 추가되어 416판으로 늘었으며,²²⁾ 추가된 卷二十八을 제외한 410판

21) 건축물 복원의 경우 남아 있던 것을 최대한 살려야 되지만, 서적 또는 문서의 날 글자를 집자하여 복원한다는 것은 위험한 발상이다. 동일판본의 것으로 잘 안보이는 면 전체를 교체하는 것은 모를까 해당 부분의 잘 보이는 동일판본이 없을 때는 그대로 두든지 현대활자로 교체하여 아예 교체한 것이 드러나도록 하는 것이 옳다고 본다. 필자는 복원본 편집자와 이 부분에서 의견이 달랐다.

22) 수죽공파보(1859)와 봉산군파보(1860)의 族譜刊印에서 409판이라고 하였

이 현존하고 있다. 世系錄(권1-권28, 부편) 각 권의 파명과 판수는 다음과 같다.²³⁾

- 卷一: 上世世系 (3판)
- 卷二: 校書郎輔派 (8판)
- 卷三: 詹事弼派 (2판)
- 卷四: 校書郎七代孫 正郎吉興派, 生員吉祥縣監吉明派竝付 (3판)
- 卷五: 校書郎七代孫 縣令孝卿派, 判官善卿派竝錄 (17판)
- 卷六: 校書郎七代孫 文景公欽之派, 生員款之判書洪汝方 奉禮李鏞叅判趙瑞康派付錄 (19판)
- 卷七: 校書郎七代孫 縣監子順派 (11판)
- 卷八: 校書郎七代孫 州事孝允厚派, 評理釐派竝錄 (6판)
- 卷九: 詹事弼七代孫 會宗派 (2판)
- 卷十: 詹事弼七代孫 修撰雍派 (12판)
- 卷十一: 詹事弼七代孫 直提學賜派 (29판)
- 卷十二: 詹事弼七代孫 游派, 伋派竝錄 (6판)
- 卷十三: 校書郎七代孫 正郎吉興派, 縣監吉明派竝付 (3판)
- 卷十四: 校書郎七代孫 縣令孝卿派 (12판)
- 卷十五: 校書郎七代孫 判官善卿派 (24판)
- 卷十六: 校書郎七代孫 判官善卿派 (29판)

는데 간기 1판을 제외했던 것 같다. 직제학공과보(1875)의 刊譜年系에서 414판(409+5)이라고 한 것은 간기 1판을 제외하였고 또 권28을 5판[校書郎七代孫文景公欽之派 自勤 후손 계보; 판록명 動, 神, 疲, 守, 志]으로 보았기 때문인 것 같다. 필자가 조사한 권28이 포함된 인출본 3본 모두 守와 志 사이의 眞이 빠져 있었다. 내용상 빠진 것이 분명한데도 영인합보(정문갑, 1984)의 범례에서 “本譜中 丙申譜六卷에 眞字 漏落되었으나 千字文印刷錯誤일 뿐이고 譜繼에는 錯誤 없음”이라고 하였다. 권28이 포함된 3본 중 1본인 한국국학진흥원 소장본은 권28의 판록명 志 다음에 5판[詹事弼七代孫游派 連舜 후손 계보; 판록명 滿, 逐, 物, 意, 移]이 추가되어 있다.

23) 파명에서 文景公欽之派 한 곳에만 ‘公’을 사용했다. 시호이기 때문으로 추정된다. 오늘날과 달리 公의 사용이 절제되었던 것 같다.

- 卷十七: 校書郎七代孫 判官善卿派 (25판)
- 卷十八: 校書郎七代孫 文景公欽之派 (10판)
- 卷十九: 校書郎七代孫 文景公欽之派 (28판)
- 卷二十: 校書郎七代孫 縣監子順派 (6판)
- 卷二十一: 校書郎七代孫 評理釐派 (12판)
- 卷二十二: 詹事弼七代孫 會宗派 (3판)
- 卷二十三: 詹事弼七代孫 修撰雍派 (21판)
- 卷二十四: 詹事弼七代孫 直提學賜派 (27판)
- 卷二十五: 詹事弼七代孫 直提學賜派 (24판)
- 卷二十六: 詹事弼七代孫 直提學賜派 (41판)
- 卷二十七: 詹事弼七代孫 伋派 (6판)
- 卷二十八: 校書郎七代孫 文景公欽之派 (6판) [추입]
詹事弼七代孫 游派(5판) [추입]
- 附篇: 校書郎七代孫 宏派 (4판)

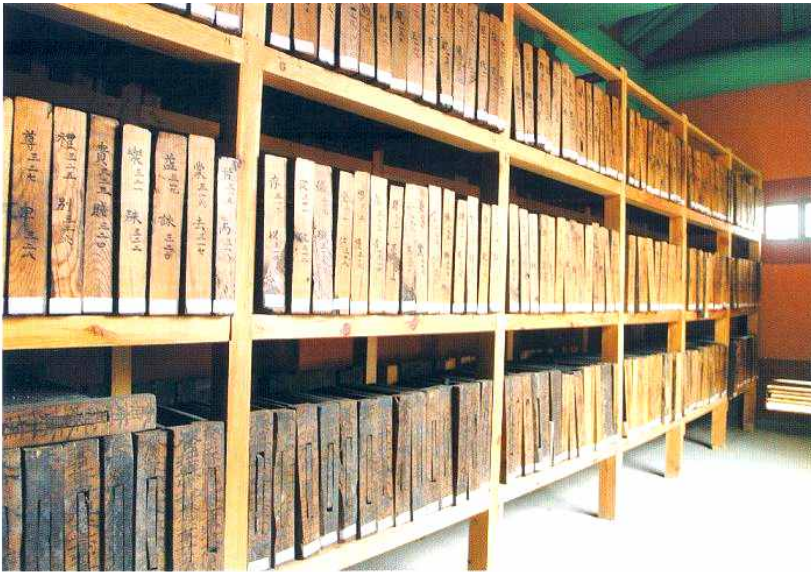

▲ 병신보 보관(한국국학진흥원으로 이전 전 모습) [사진출처: 동래인의 얼 II]

附篇의 방주에 “此一派卽元譜中人而居在彥陽者也成譜之後始送單子不得從編次入錄錄於末端(이 일과는 원보 속에 들어 있던 사람들인데 언양에 살고 있다. 그런데 족보가 완성된 뒤에 비로소 단자를 보내는 바람에 편차에 따라 기록해 넣지 못하고 족보의 끝에 다 기록한다.)”라고 사유를 밝혀 놓았다. 후대에 와서 병신보 범례에서 언급이 없는 권28(文景公 증손 自勤 후손)이 추가되었는데 권28의 방주에 “此派居在公山天安等邑修正時單子修送而終不入元譜中故一依舊譜大護軍別錄之例付於終篇(이 파는 공산(公州의 古號임), 천안 등지에 살고 있는데 수정시 단자를 보내왔으나 끝내 원보에 입력되지 못했다. 그래서 구보의 대호군공파 별록의 예를 따라서 마지막 편에 붙인다.)”라고 기록되어 있다.

1859년(철종 10)에 간행된 수죽공파보(序 정원용)와 1860년(철종 11)에 간행된 봉산군파보(序 정원용)의 族譜刊印 분주(分註)에 부편 4권의 추가사유와 자칭 문안공 항의 자손 2권의 출현 및 제거 경위에 대한 언급은 있으나 권28의 추가에 대한 언급은 없다.²⁴⁾ 따라서 이 族譜刊印의 분주기록으로 볼 때 권28의 6판은 1860년(철종 11) 이후에 추가된 것으로 보인다.²⁵⁾

丙申譜填千字至心字校書公後一派有追入四板不填字書以附編
 旁註曰此派元譜中人而居在彥陽成譜後始送單子不得從編次入
 錄錄於末端蓋以屢百板填次已刻之字無以追改而編次則不當在
 心字下故不得填字而書以附編詳於旁註也其後不知何時有嶺邑
 姓鄭者僞襲附編之名追刻二板以附之自稱文安公沆後派文安公
 有二子二孫曾玄兩世單傳而止乙未丙申譜俱同也乃系其玄孫之

24) 권28의 6판 목판이 현존하지 않는데, 언제 무슨 이유로 없었는지 궁금하다.

25) 또한 앞의 각주 22)를 참조하면 권28이 추가된 연대는 1875년(고종 12) 이전임을 알 수 있다. 왜냐하면 1875년 간행된 직제학공파보(序 정숙동)에 병신보의 총 판수를 권28이 포함된 414판으로 기록되어 있기 때문이다.

下而錄至十四五世白徒單名無生卒娶妻其僞不能自掩己已建閣時自監營刊去此二板後至憲宗年間華池山墓碣中文安公下子孫无傳四字潛自琢去此復踵前僞者之爲也

병신보(세계록)의 보판은 천자문으로 순서를 매겼는데, 心字까지 이르렀고 교서랑공 후손 한 파가 추가로 들어왔다. 추가된 4판은 천자문으로 순서를 매기지 않고 부편으로 편집하였다. 그 방주에 말하기를 ‘이 파는 원보(을미보) 속에 들어있던 사람들인데 언양에 살고 있다. 그런데 족보가 완성된 뒤에 비로소 단자를 보내는 바람에 편차에 따라 입록하지는 못하고 족보 끝에다 기록하였다’라고 하였으니, 아마도 늦게 단자가 도착한 교서랑공 후손 일파의 4판은 이미 판록명을 새긴 수백판을 고치기 어렵고 순서상 心字 아래의 천자문으로 매기는 것도 부당하기 때문에 판록명을 천자문으로 하지 못하고 부편으로 하고 방주에 (사유를) 자세히 나타냈을 것이다. 그 후 언제인지 잘 모르나 어느 영남 땅에 사는 鄭氏 성을 가진 사람이 거짓으로 ‘부편’이라는 명칭을 붙여 2판을 추가로 새겨와 이어 붙이고는, 자칭 문안공 항의 후손파라고 하였다. 문안공은 2자 2손이고 증손과 현손 두 세대에는 하나씩 이어지다가 그쳤는데 이는 을미보와 병신보에 모두 동일하다.²⁶⁾ (추가 2판에는) 그 현손 아래에 14, 15세까지 후손들이 기록되어 있는데 아무 직함도 없이 이름만 있고, 생졸년도나 배위 기록이 없으니 그 거짓됨을 스스로 감출 수 없었다. 기사년(1809, 순조 9)에 보각을 지을 때 감영에서 나와 이 두 판을 쪼개어[刊: 斫也] 없앴다. 그 후 憲宗年間に 이르러 화지산 묘갈 중 문안공 아래 ‘子孫无傳’이라는 네 글자를²⁷⁾ 저들이 스스로 몰래 쪼아 없앴는데 이것은 앞에 위작하였던 자의 행위를 다시 이어받아 저지른 행위이다.

26) 乙丙 兩譜에는 문안공의 제2자 仁의 증손까지만 나와 있고 제1자 叙(과정공)의 아들이 없으나, 동지공파보(2001)에는 문안공의 아들은 독자 叙만 있고 叙의 증손까지[沆(문안공)-叙(과정공)-安生-起碩-達] 기록되어 있다.

27) 실은 ‘子孫亦无傳’ 다섯 글자이다.



▲ 묘갈의 훼손자 '無傳' 2字 (탁본 사진에서 4행 처음 두 글자)



▲ 묘갈의 훼손자 '子孫亦' 3字 (탁본사진에서 3행 마지막 세 글자)

훼손전에 뜬 탁본사진
사정상 삭제

▲ 안일호장공묘갈 탁본
(총 4면중 제3면)



◀ 성첩한 안일호장공묘갈 탁본
 (성첩시 조각조각 오려 붙였음)
 [자료제공: 국립중앙도서관]

(2). 성책구조

병신보 世系錄의 卷首題는 東萊鄭氏族譜이고 版心題는 東萊譜이며, 필자가 현재까지 알고 있는 몇 본의 표지서명은 東萊世譜, 東萊鄭氏族譜, 蓬山譜牒, 東萊鄭氏丙申大譜(영인본), 東萊鄭氏丙申世譜(영인본) 등 여럿인데, 표지서명을 적지 않은 병신보도 있다. 병신보의 성책구조는 주로 6책으로 이루어졌지만 5책 또는 4책으로 이루어진 것도 있으며, 또 각 책에 포함된 권수도 서로 다르다. 병신보의 책판이 잘 보존되어 있어서 초간 인출 후에도 후대에 수차 인출이 있었으며 이로 인하여 후인본(또는 후쇄본)이 많아 병신보의 표지서명이나 성책구조가 통일되지 못하고 여러 형태가 존재하게 된 것으로 생각된다. 다음은 인출년도가 달라 보

이는 병신보 몇 본의 표지서명, 성책구조, 간략한 특징이다.

[1] 東萊世譜: 仁, 義, 禮, 智, 信 (5책)

仁: 범례, 을유보서문, 을미보서문, 을미보발문, 권1 - 권10

義: 권11 - 권15, 부편

禮: 권16 - 권19

智: 권20 - 권24

信: 권25 - 권27, 후서, 후발, 간기

○호군공(회 회종)파 종손 鄭容峻 소장

*鄭弼(6세)-椿老-泰-時雨-天儒-安生-復修-會宗(13세)-輔-思英-忠-友凱-之雅-穎黔-重信-桓-弘宙-元一-東泰-仁奎-基周-正朝-寅範-龍謨(일명 東斗)-煥峻(일명 容峻)

○관록명 ‘無’(권24의 제12장) 缺張



▲ 병신보(호군공 회종파 종손 소장)

[2] 東萊鄭氏族譜: 一, 二, 三, 四, 五 (5책)

- 一: 을미보발문, 을미보서문, 권1 - 권10
- 二: 권11 - 권16,
- 三: 권17 - 권20, 범례
- 四: 권21 - 권24
- 五: 후서, 후발, 부편, 권25 - 권27

○계담공(휘 復始)과 鄭永謨 종인 소장28)

*鄭弼(6세)-椿老-崇-之衡-承源-諧-龜齡-賜(13세)-蘭秀-光鄰-姬卿-華-復始(18세)

○을미보서문 제2장, 刊記 缺張



▲ 병신보(계담공파 소장)

28) 필자가 처음 조사할 당시는 鄭永謨 종인이 소장하고 있었으나, 그 후 계담공파 문중에 기증한 것으로 들었다.

[3] 蓬山譜牒: 第一 ~ 第六 (6책)

第一: 을유보서문, 을미보서문, 을미보발문, 후서, 후발,
범례, 권1 - 권7

第二: 권8 - 권14

第三: 권15 - 권17

第四: 권18 - 권22

第五: 권23 - 권25

第六: 권26 - 권27, 권28, 부편, 간기

○후인출본(권18의 9장은 나머지와 서체가 다름)

○권28 추입: 판록명 ‘動’, ‘神’, ‘疲’, ‘守’, ‘眞[缺], ‘志’

○1984년 축소영인본[영인합보] 간행시 저본으로 사용되었음

○판록명 ‘鱗’(권8의 6장)과 ‘斯’(권21의 12장): 후손추가 있음

○蓬山은 萇山, 萊山, 蓬萊와 함께 東萊의 古號임



▲ 병신보 [출처: 동래정씨(을미병신기미)대보]

[4] 東萊鄭氏族譜 (6책) [표지서명 없음]

- 1책: 을유보서문, 을미보서문, 후서, 범례, 권1 - 권7
- 2책: 권8 - 권14
- 3책: 권15 - 권17
- 4책: 권18 - 권22
- 5책: 권23 - 권25
- 6책: 권26 - 권27, 부편, 을미보발문, 후발, 간기

- 계명대학교 동산도서관 소장 A
- 표지서명(表紙書名) 없음
- 후인출본(권18의 9장은 나머지와 서체가 다름)



▲ 병신보(동산도서관본A)

36 동래정씨 옛족보와 호군공 회증파

[5] 東萊鄭氏族譜: 元, 亨, 利, 貞 (4책) [제2책 亨 결]

元: 을유보서문, 을미보서문, 을미보발문, 범례, 권1 - 권10

亨: 권11 - 권16

利: 권17 - 권23

貞: 권24 - 권27, 권28, 부편, 후서, 후발, 간기

○계명대학교 동산도서관 소장 B

○후인출본(권18의 9장은 나머지와 서체가 다름)

○제본시 판록명 ‘潛’(권9의 1장)이 판록명 ‘淡’(권8의 5장)과 ‘鱗’(권8의 마지막 장인 6장) 사이에 잘못 들어가 있음

○권28 추입: 판록명 ‘動’, ‘神’, ‘疲’, ‘守’, ‘眞[缺], ‘志’



▲ 병신보(동산도서관본B)

[6] 東萊世譜: 水, 火, 木, 金, 土, 穀 (6책)

水: 후서, 권1 - 권5

火: 권6 - 권10

木: 권11 - 권15

金: 권16 - 권19

土: 권20 - 권24

穀: 권25 - 권27, 부편, 간기

- 한국학중앙연구원 소장[동래부원군과 종손 정성수 기증]
- 을유보서문, 을미보서문, 을미보발문, 범례, 후발 누락
- 후인출본(권18의 9장은 나머지와 서체가 다름)
- 1902년 인출
- 맨 뒷장에 鄭壽極의 인출사유가 붓으로 기록되어 있음

壽極自少時 宗族中最親於栗山大監與省齋令監 而逢場每恨此譜未藏 故堇印二秩譜 一秩式表情於兩處 後日譜冊奉審之時 兩家子孫 勿以一秩譜生色看之 先想同年 知心交情焉

壬寅 四月 日

幹事後孫諱鳳齡六世孫壽極

수극이 어릴 때부터 종족 중에서 울산대감, 성재영감과 가장 친하였는데 만날 때마다 그분들이 이 족보[병신보]를 간직하지 못한 것을 한으로 여겼다. 그러므로 겨우 족보 두 질(秩)[秩은 帙과 통합]을 인쇄하여 두 분에게 한 질씩 드리면서 정의를 표한다. 후일 보책을 살필 때에 두 집안의 자손들이 족보 한 질을 가지고 생색으로 보지 말고 먼저 같은 해에 마음을 알고 정분을 나누었음을 상상할지이다.

1902(광무 6)년 4월 일

병신보간사자 휘 봉령의 6세손 수극

38 동래정씨 옛족보와 호군공 회종파

<栗山公(휘 基會), 省齋公(휘 宗燁), 龔窩公(휘 壽極)의 계보>

*鄭賜(13세)-蘭宗-光弼-福謙-惟吉-昌衍-廣成-太和-載岳-希先-錫世-宇淳-東奭-憲容-基會(1829년생; 號栗山)

*鄭善卿(13세)-種-禮耘-世溫-師周-汝康-鍾-天澍-姬相-時杰-殷弼-惟漸-翊東-光材-宗燁(1837년생; 號省齋)

*鄭善卿(13세)-種-禮耘-世溫-師周-汝康-鉉-天淑-姬樑-鳳齡-胤弼-惟迪-澐-光樞-明燁-壽極(1829년생; 字南宴, 號龔窩)

○맨 뒷장에 기증인의 조부 鄭世鎭의 所藏印이 찍혀 있음

*鄭賜(13세)-蘭宗-光輔-漢龍-純祐-象哲-震遠-之翼-行仁-必世-師伋-계자 彦復(생부 師夏)-混-翰東-學默(1829년생)-계자 圭善(생부 完默)-世鎭

[7] 東萊鄭氏族譜: 一, 二, 三, 四, 五, 六 (6책)

一: 후서, 후발, 을미보발문, 을유보서문, 을미보서문, 범례,

권1 - 권5

二: 권6 - 권11

三: 권12 - 권16

四: 권17 - 권20

五: 권21 - 권24

六: 권25 - 권27, 부편, 간기

○호군공회종파 鄭珍謨 소장 A

○후인출본(권18의 10장은 서체가 다름)

○보각자편(補刻字片)이 빠진 채로 인쇄된 곳이 있음

[8] 東萊鄭氏族譜: 卷之一 ~ 卷之六 (6책)

卷之一: 을유보서문, 을미보서문, 후서, 범례, 권1 - 권7

卷之二: 권8 - 권14

卷之三: 권15 - 권17

卷之四: 권18 - 권22

卷之五: 권23 - 권25

卷之六: 권26 - 권27, 부편, 을미보발문, 후발, 간기

○호군공회중과 鄭珍謨 소장 B

○후인출본(권18의 10장은 서체가 다름)

○보각자편이 빠졌거나 잘못 끼워져 인쇄된 곳이 있음

[9] 東萊鄭氏族譜 (6책) [제1, 2, 3, 4, 5책 결본]

마지막 책: 권26 - 권27, 권28, 부편, 간기

○한국국학진흥원 소장

○권28 추입: [3]번, [5]번과 달리, 관록명 ‘動’, ‘神’, ‘疲’, ‘守’, ‘眞’[缺], ‘志’ 외에 관록명 ‘滿’, ‘逐’, ‘物’, ‘意’, ‘移’가 더 있음

[10] 東萊鄭氏族譜(3책, 후인출본)²⁹⁾

○산청군 생초면 거주 종인 鄭○○ 소장

[11] 東萊鄭氏族譜(6책)³⁰⁾

○봉천군 7대손 초은공 문중 소장

29) 권별 성책은 아직 확인하지 못하였음. <경남 서부지역의 고문헌 2: 거창·남해·합천 지역을 중심으로>(가람출판사, 2008) 참조.

30) 권별 성책은 아직 확인하지 못하였음. <경남 서부지역의 고문헌 1: 산청·하동·사천·고성 지역을 중심으로>(가람출판사, 2008) 참조.

영인본

[1] 東萊鄭氏丙申大譜 (6책) [축소 영인본]

- 1권: 을유보서문, 을미보서문, 을미보발문, 후서, 후발,
범례, 권1 - 권7
- 2권: 권8 - 권14
- 3권: 권15 - 권17
- 4권: 권18 - 권22
- 5권: 권23 - 권25
- 6권: 권26 - 권27, 권28, 부편, 간기

○영인본 간행: 東萊鄭氏(乙未丙申己未)大譜, 鄭文甲, 1984

○영인저본은 [3]번의 봉산보첨임

[2] 東萊世譜: 仁, 義, 禮, 智, 信 (5책) [영인본]

- 仁: 범례, 을유보서문, 을미보서문, 을미보발문, 권1 - 권10
- 義: 권11 - 권15
- 禮: 권16 - 권19
- 智: 권20 - 권24
- 信: 권25 - 권27, 부편, 후서, 후발, 간기

○영인본 간행: 鄭在基, 東萊鄭氏杏亭公門中, 대보사, 2009

○영인저본에 보각자편(補刻字片)이 빠졌거나 잘못 끼워져 인쇄된 곳이 있음

[3] 東萊鄭氏丙申世譜 (5책) [영인본]

- 仁: 범례, 을유보서문, 을미보서문, 을미보발문,
권1 - 권10
- 義: 권11 - 권15
- 禮: 권16 - 권19
- 智: 권20 - 권24

- 信: 권25 - 권27, 부편, 후서, 후발, 간기
- 영인본 간행: 鄭進鎬, 동래정씨대종중, 2010
 - 영인저본은 호군공회종과 종손 소장본이지만, 부분적 보완으로 다른 판본 일부가 사용되었음
 - 세로선 및 가로선, 권별 장번호 재정비
 - 원본상의 심한 훼손자는 集字編輯하여 복원하였음³¹⁾

5. 을미보 및 병신보의 원본 검토

필자의 문중에서 을미보와 병신보의 원본을 소장해 왔지만 그 목판인쇄가 고르지 않아 판독이 어려운 한자가 많았고(이는 다른 판본도 마찬가지였는데, 판본이 많을수록 인쇄상의 결함을 보완 하는데 더욱 좋음), 그 당시 흔히 쓰였으나 지금은 거의 쓰지 않는 이체자가 많았다. 해방 이후 현대 활자로 인쇄된 여러 양장본 족보에서 인쇄상의 단순 식자(植字) 오류뿐만 아니라 구보의 이체자의 오판독(誤判讀)에서 오는 근본적인 오류도 제법 많았다. 또 처음 발생한 오류가 계속 전파됨을 여러 곳에서 확인할 수 있었다. 다음은 일부 이체자를 포함한 대략적인 검토 결과이다.

(1). 을미보

▲ 卷上

4장 13世 矩

※ 前室固城李氏누락; 병신보에서는 前室固城李氏父

31) 건축물 복원의 경우 남아 있던 것을 최대한 살려야 되지만, 서적 또는 문서의 낱 글자를 집자하여 복원한다는 것은 위험한 발상이다. 동일판본의 것으로 잘 안 보이는 면 전체를 교체하는 것은 모를까 해당 부분의 잘 보이는 동일판본이 없을 때는 그대로 두든지 현대활자로 교체하여 아예 교체한 것이 드러나도록 하는 것이 옳다고 본다. 필자는 복원본 편집자와 이 부분에서 의견이 달랐다.

42 동래정씨 옛족보와 호군공 회종파

叅議嶙生一女一子後室坡平尹氏父左尹承慶祖鈴平君
陟曾祖贊成事安淑外祖宰臣金達祥生一子로 수정되었
음

5장 16世 張閏宗

※을미보와 문화류씨가정보(卷之四 30張)에서는 閏
이나 병신보와 원류보(해풍장씨)에서는 潤임

16世 僞

※병신보에서 충정공 신도비문(서거정 찬)에 의해 서
차가 价 다음으로 수정되었음

7장 15世 鄭孝宗

※병신보에서 鄭孝孫으로 수정되었음

※1981년 영일정보(卷之上 5面): 鄭克儒-昌佑-均之-
潤-侑-思道-洪-鎭-孝孫(처부 洪汝方), 孝順, 孝完, 孝康,
孝全

※1994년 남양홍보(중랑장공파, 상권 15면): 洪汝方-
元用, 亨用, 利用, 貞用, 너 연일鄭孝孫, 청주韓確, 인동張備

9장 15世 闕 방주

※闕의 처부로 병신보에는 府使忠州安東, 원류보(동
래정씨)에는 府使江陵安東, 1999년 평리공파보에는
忠州安氏府使束임; 高麗列朝登科錄(우왕 9년 癸亥榜)
에 府使충주安東이 있으며 安東의 처부는 朴光理임;
충주박보에는 朴光理의 사위에 安涑(文科嘉善大夫行
江陵府使歷司諫參議居忠州; 子安尙鎭, 安尙緝)이 있음

10장 13世 鄭樞

※郭樞의 오기임³²⁾

13장 16世 權庶愼

※ 병신보에서는 權庶愼이 權世臣으로 수정되었음

※ 1907년 안동권보(卷之三 14張), 2004년 안동권보(1권 579면): 權幸-仁幸-冊-均漢-子彭-先蓋-廉-利輿-仲時-守洪-子輿-允平-重-仁叔-子侯-安世-碩全-世臣(처부 동래鄭蘭秀)-耆(자 景縉,景紳,景綸,景紀,景緝, 녀 權傑,崔縝,李堅),耆(자 景經,景緘,景緯, 녀 金生河,權經國,張鴻),耆(景純,景統, 녀 鄭麟[麟],金應世)

16世 安光晬

※ 을미보와 원류보(동래정씨)에는 晬이나 병신보, 문화류씨가정보(卷五 45張, 卷七 98張), 1765년 순흥안보(卷之一 44張), 1859년 수죽공파보, 1980년 순흥안보(卷之六 79面), 원류보(순흥안씨)에는 모두 晬임

15장 18世 允諧 방주: 茂山

※ 1856 병진보에는 莪山으로 판독했고 1860년 경신보와 1984년 전서공파보에는 茂山으로 판독했음

17장 20世 景驥(上卷 제16장 補入 제5장) 방주: 洛

※ 洛_락이 병신보에서는 榮_락으로 나옴

※ 1862년 청주한보(章悼公派, 卷之一 11張): 韓蘭-穎-尙休-奕-希愈-光胤-康-謝奇-渥-方信-寧-永疇-確-致義-偉-守道-亢-忠男-榮-녀崔挺海,朴興仁,鄭景驥

※ 청주한보(第六校 章悼公編 25張)에서는 崔挺海,朴興仁, 鄭景驥를 正溫의 녀로 편집상 오류범함(第七校 인터넷판에서는 바로잡아졌음); 六校와 七校에서 鄭

32) □청주郭祥-...-元-拯-尙-坦-東若-琦-埒-預-雲龍-延俊-琛-樞(配安東權氏(父儼)生一子后配驪興閔氏(父怵)生三子三女)-녀 강릉金揚南-녀 동래鄭甲孫

景驥의 처부 韓榮을 韓榮로 적고 방주에 一諱 榮으로
처리했음

18장 18世 叔夏, 叔度

※叔夏와 叔度는 병신보에서는 淑夏와 淑度로 수정
되었음

26장 21世 金琦 → 邊琦

※병신보에서는 金琦가 邊琦로 수정되었으며 장연변
보에는 邊琦가 邊璇으로 나옴

※1843년 장연변보(卷之一 20張): 邊讓-尙節-1자 晉
(처부 동래鄭賀男), 2자 璇(처부 동래鄭吉男); 2자 璇
(처부 동래鄭吉男)-1자 碩助, 2자 碩賓, 3자 碩濟, 4자
碩安, 1녀 曹震玄, 2녀 李再春

28장 21世 安郃

※1883년 강진안보(卷之一 30張), 1980년 탐진안보(卷
之十 429面), 2004년 상산김보(卷之一 556面) 참조

29장 20世 金世俊 → 全世俊

※병신보에서는 金世俊이 全世俊으로 수정되었음

※1991년 전씨족보(卷之六(完山貫) 9面): 全漵-之慶-
思敬-夏民-承德-秀文-永綏-純-慶遠-霽-世俊(처부
동래정씨선무랑宗惠처조현감彪)

21世 朴泰邦 ※泰는 泰의 이체자

31장 20世 朴明桂

※1737년 거창신보(卷之二 14張, 卷之三 26張): 愼
修-安之-○-○-翼-世功-執平-成-元幹-儒-思敬-
仁道-以衷-機-後庚-榮壽-友孟-權-復始-자 諱, 諾, 諧,
諱, 녀 朴明桂

21世 金楚客

※1720년 의성김보(卷之三 17張)에는 金楚客이 金杞로 나옴

40장 18世 金澣

※1918년 안동김보(卷之三 47): 金殷說-淑承-日兢-利請-義和-敏成-孝印-方慶-恂-永熙-蕝-士衡-陞-宗淑-磧-智童-澣,滂,滃,崔士淳,趙弼,芮蘭宗

42장 21世 李性傳, 李心傳, 李一傳, 李敬傳, 李仁傳, 李義傳

※傳의 이체자인지 傳의 이체자인지 모호하지만 다음의 근거로 傳의 이체자로 판독함

※1681년 璿源錄(卷之二十五 10張), 1900년 璿源續譜(益寧君派 卷之二 3張): 太宗-祿-貞恩-彪-億載-1자 元輔(자 性傳,心傳,一傳,敬傳,仁傳,忠傳, 녀 郭敞,李廷顯[賢]), 2자 元翼(자 義傳, 녀 李廷稷)

※한국고전번역원 번역 咸川君墓誌, 한국학중앙연구원 제공 한국역대인물종합정보시스템, 梧里先生文集에 나오는 한자 및 한글음에서도 모두 傳(전)으로 나옴

※1994년 전주이보(익녕군과; 卷之上 77면, 85면, 88면, 89면, 90면)에 한글음 ‘전’과 함께 傳으로 나옴

※중화민국교육부의 이체자사전과 한국고전번역원 이체자검색시스템에 의하면 傳은 傳의 이체자임

※병신보 卷十六 11張 20世 彳 방주에 大君師傅에서 傳의 이체자인 경우에는 오른쪽 위에 점이 있음

21世 李廷赫

※1681년 璿源錄(卷之二十五 11張)에는 李廷赫으로 나오고, 1900년 璿源續譜(益寧君派 卷之二 3張), 咸川

君墓誌, 李元翼墓誌에는 李廷稷으로 나옴

21世 慶業

※卷上 42張 최하단에는 慶業이지만 卷下 18張 최상단에는 慶業으로 나옴

※병신보와 유촌유고(유촌선생의 묘표와 행장)에 선명하게 慶業으로 되어 있음

43장 18世 尹守福 ※병신보에서 尹壽福으로 수정되었음

18世 李對 ※병신보에서 李葯로 수정되었음

44장 19世 李福 ※병신보에서 李樸으로 수정되었음

47장 19世 李楨

※1681년 선원록(卷之三十四 6張): 李瑀(世祖)-曙(德源君)-澗(蓮城君)-楨(仁原守), 椀(仁城副守), 樟(仁平副守), 楸(仁陽副守), 梢(仁山副守), 楮(仁川副守), 櫟(仁江守)

49장 18世 韓淑昌

※병신보와 청주한보에서 韓叔昌임

50장 18世 李球 (병신보에는 李承綱의 子에 李揀과 李援임)

※1681년 선원록(卷之十五 3張): 李補(효령대군)-窠(의성군)-恠(무송군)-儔(장양부정)-承綱-揀(처부 청송沈光孫), 援(처부 창녕成繼義)

51장 18世 子謙 → 李子謙

※濬源錄(卷之十七 4張), 濬源續譜(卷之一 26張, 卷之四 1張): 李芳遠(태종)-2子補(효령대군)-3子容(보성군)-2子徂(울원군)-1子子謙(여양군)-1子李葯

19世 李對 ※병신보에서 李葯로 수정되었음

21世 元行

※영인본 을미대보(1984)의 저본은 호군공 회종과에서 소장해온 庚子年 再刊本인데 元行을 오려내고 重자 항렬로 개명한 重益을 적어서 붙여 넣은 것임

52장 20世 李壽栢, 李壽楨

※병신보에서는 李壽栢이 李壽檀으로 바뀌면서 서차가 李壽楨 바로 다음임

20世 李巘 (원본오류) → 李巘

※1935년 벽진이보(卷之一 9張): 李忞言-永-芳淮-慶錫-曾-實-芳華-殷-唐揆-雍-成幹-晟-桓-希牧-存實-德孫-約東-承元-有溫-健-龜瑞-慮-奉一(처부 鄭友凱)-서 李巘

※1924년 성주이보(卷之二 27張): 李長庚-萬年-台寶-得芳-斐-智活-文美-繼根-義安-英-應箕-巘(처외조 鄭友凱) [형제들 이름 글자에 山이 들어감]

20世 鄭必光

※영인본 을미대보(1984)의 저본은 호군공 회종과에서 소장해온 庚子年 再刊本인데, 必光을 必華로 원본 소장자에 의해 가필수정되었음; 병신보에서는 수정된 必華로 나옴

60장 20世 黃偉 ※**偉**는 偉의 이체자

62장 20世 李己生 이기생 (형은 癸生과 丙生으로 천간을 사용)

※옛날에는 몸기와 이미이는 거의 구분하지 않은 경우도 있으나 대체로 己(몸기)는 己처럼, 巳(이미이)는 巳처럼, 巳(뱀사)는 巳처럼 썼음

63장 21世 煬

※1875년 수찬공파보(卷之一 27張)에서도 煬으로 나

음; 동래정씨도보에서도 煬으로 나옴

64장 20世 南礪

※병신보에서는 南礪으로 수정되었음

※1855년 영양남보: 南洪甫-公若-備-星老-有孫-暉珠-敏生-義良-致英-八凱-處崑-健-應元-隆達-자 礪,礪,礪,礪,礪,礪, 너 安道全,李長榮

※新安世稿 卷之四(由由軒遺稿) 34張(家狀)과 41張(墓誌銘)에 礪으로 나옴

74장 16世 權庶愼

※병신보에서는 權庶愼이 權世臣으로 수정되었음

※1907년 안동권보(卷之三 14張), 2004년 안동권보(1권 579면): 權幸-仁幸-冊-均漢-子彭-先蓋-廉-利興-仲時-守洪-子興-允平-重-仁叔-子侯-安世-碩全-世臣(처부 동래鄭蘭秀)-耆(자 景縉,景紳,景綸,景紀,景緝, 너 權傑,崔縝,李堅),耆(자 景經,景緘,景緯, 너 金生河,權經國,張鴻),耆(景純,景統, 너 鄭麟[麟],金應世)

78장 17世 너 李熙業, 너 李膺

※창원공 묘갈에는 너 李熙業과 너 李膺 사이에 너 朴從庠과 너 李允耦 2인이 있으나 을미보와 병신보에는 없음

84장 19世 愼仁愨

※1737년 거창신보(卷之四 8張): 愼修-安之-○-○-翼-世功-執平-成-元幹-儒-思敬-仁道-以衷-言-成終-汝脩-文彬-仁恕,仁愨,李大基,黃倬,金忠可

19世 李大基 ※병신보에는 李天基임

85장 18世 閔思亮

※병신보에서는 閔思寬으로 수정되었음

※문화류씨가정보에서도 閔思寬으로 확인됨: 閔沖源-粹-龜孫-齊仁-思寬(처부 鄭叔謙)

※원류보(여흥민씨): 閔稱道-世衡-懿-令謨-公珪-仁鈞-滉-宗儒-迪-愉-智生-審言-沖源-粹-龜孫-齊仁-思寬-녀 陳寔, 자 汝欽

86장 19世 崔緯 ※병신보에서는 崔緯地로 수정되었음

89장 17世 李允宇 이운우

※1896년 함평이보(卷之七 1張): 李彥-和-尙文-順之-琳-堯-仁瑄-玄雨-自寶-克明-從生-恭-世達(처부 鄭蘭元)-允宇

90장 18世 閔滌

※문과방목(선조 23 庚寅年 增廣試丙科)에는 閔滌 [개명 閔淑]의 부 起貞, 조 愾, 증조 思騫, 외조 鄭光世, 처부 洪景參

※1802년 여흥민보(卷之一 42張), 1923년 여흥민보(卷之一 30張): 閔稱道-世衡-懿-令謨-命莘-輝-漬-祥正-璿-由誼-好問-解-師騫-愾(처부 봉화鄭叔墩)-起貞(처부 경주鄭世光)-淑(처부 洪景參),澄,澤

※여흥민보의 閔起貞의 처부(閔滌의 외조) 경주鄭世光은 동래鄭光世의 오류로 보임

18世 趙廷翰

※翰(幹: 부수 木)은 幹(幹: 부수 干)의 이체자임

※1900년 풍양조보(丁編 卷之三 43張): 趙之藺-溫珣-振圭-晶-季鶴-炎暉-愼-安平-溫之-益禎-彭-宗敦-廷翰,廷權,廷樑,성산李廷老,안동金應生,청주韓介壽,

능성具潤孫

18世 權棐

※2004년 안동권보(1권 884면), 2005년 봉화금보(상권 84면)에서 權應世(처부 琴元福)의 子 참조

▲ 卷下

4장 22世 趙澆

※澆과 澆은 沈의 이체자임

※1998년 성산(광평)이보(卷之四 8面): 李明憲-排雲-자 時昌, 녀 趙洙,洪處元,趙澆,李文鍾, ...

22世 李瑑 ※1754년 전의이보 六上 7張 참조

6장 23世 邢景商

※2003년 진주형보 卷之一 100面, 1935년 벽진이보 卷之一 10張, 1998년 벽진이보 卷之五 757面 참조

10장 22世 都衛商

※1988년 성주도보(卷之一 621面) 참조

11장 22世 弘鑿 ※병신보에는 弘鑿 임

21世 金楚客

※을미보와 병신보에 客임; 1720년 의성김보(卷之三 17張)에는 金楚客이 金柅로 나옴

18장 21世 慶業 (원본오류) → 慶業

※병신보와 유촌유고(유촌선생의 묘표와 행장)에 선명하게 慶業으로 되어 있음

※을미보 卷上 42張 최하단에는 慶業이지만 卷下 18張 최상단에는 慶業으로 나옴

20장 23世 蔡錫徵

※2003년 인천채보(第二卷 314面): 蔡先茂-寶文-永年-仲舒-珪-還-允臣-元吉-貴河-泳-倫-申保-壽-胤權-無恤-有根-泓-夢璧-之沆-錫徵

23장 22世 宗室

※청송심보: 沈洪孚-淵-龍-德符-濫-澮-潑-順門-連源-鋼-信謙(처부 동래鄭麟壽)-怡-서 李馮(安平守)

▲ 別錄

1장 15世 井

※배위기록이 을미보와 병인보에 없으나 하음봉씨 족보에 奉由仁의 사위에 동래鄭井이 올려져 있음

※1926년 하음봉보(卷之一 2장): 奉佑-尙忠-時進-曦濂-公胤-君弼-天祐-質-由仁-자 原良, 녀 朴稠,李伯撰,郭琦,鄭井(東萊人大司成,子鄭登天右贊善),李叔野

※원류보(연일정씨)에 似是³³⁾延日이라고 한 다음 鄭井(司成辛禍戊辰文科室判尹河陰奉由仁女密直南陽洪師範外孫)-녀 吳孟昌(豆原人, 父寧老原平君), 자 江衡, 淮衡(別監), 녀 李思俊(父判事漬, 녀 辛得濟(靈山人), 자 李承祖(上將)); 鄭淮衡(別監)-녀 李養根, 자 致韶(佐郎), 녀 韓倫(西原人, 護軍), 韓伯齡(縣監)

18世 仁咸 ※1746년 병인보에는 仁誠으로 수정되었음

2장 22世 是建 ※1746년 병인보에는 是健으로 수정되었음

4장 20世 安敏厚

33) ~인 것 같으면서 아닌 것 같기도 하고 ~아닌 것 같으면서 같기도 함.

※ 원본은 安敏厚이나 安敏學으로 가필수정된 판본도 있음

※ 安敏學(1542-1601)은 廣州安氏로 찰방 安曇의 아들임; 1983년 광주안보(卷之一 78面): 安邦傑-(세수실전)-綏-祉-壽-海-器-省-鐵關-錫福-信-仲善-曇-자 敏道,敏學, 녀 李澂

※ 楓崖先生集附錄의 楓崖先生行狀 참조

※ 安敏學의 증조 安信은 정절공 鄭甲孫의 사위임

10장 23世 安碩 ※1746년 병인보에는 安如石으로 수정되었음
23世 宋拔秋 ※拔, 拔, 拔은 拔의 이체자임

(2). 병신보

▲ 권1

2장 6世 崔証

※ 고려사 열전(최유청전), 최유청묘지, 東萊郡夫人 鄭氏墓誌에 의하면 証은 전부인 李씨의 소생임

6世 崔翊: 翊 (원본오류) → 詔

※ 동주최보, 최유청묘지, 동래군부인묘지, 고려사열전(최유청전), 원류보에 모두 詔로 나옴

※ 1924년 동주최보에 최유청의 자에 証,詔,譚,讜,詵,讓,學海,學梅이고, 女에 梁峻(남원인)과 이름 없이 女 표시만 된 녀 1인이 있음; 東萊郡夫人鄭氏墓誌에 의하면 이름 없이 표시된 女는 朴敦文인 듯함

○ 東萊郡夫人鄭氏는 禮部尙書 知樞密院事 翰林學士承旨 知制誥인 文安公 鄭沆의 장녀이고, 守司空 尙書左僕射로 벼슬에서 물러나 은퇴한 崔惟淸의 繼室이며, 이름이 널리 알려

진 詔와 讜과 誥의 어머니이다. (중략) 부인에게는 자식으로 7남 1녀가 있다. 장남 詔는 春州使 試閣門祗候이고, 차남 謹은 金吾衛錄事였으나 불행히 먼저 죽었으며, 3남 讜은 千牛衛錄事 後軍兵馬錄事가 되었으며, 4남 宗綱은 天台宗의 과거에 급제하여 淸源寺 주지로 있으며, 5남 誥은 國學學諭이다. 諫, 詔, 讜, 誥이 모두 과거에 급제하였으나, 誥이 더욱 재주가 뛰어나 세상에 이름이 났다. 6남 讓은 南原府判官이고, 7남 懷玉은 瑜伽宗에 의탁하였는데 大禪에 급제하였다. 딸은 즉 막내로서 禮賓主簿同正 朴敦文에게 시집갔다. 諫은 전 부인 李氏의 소생으로 지금 神虎衛長史 大常府錄事로 있다. 부인은 諫을 자신의 친자식처럼 길렀으며, 諫도 어려서부터 자애로이 자랐기 때문에 친어머니처럼 섬겨, 지금 소복을 입고 슬퍼하는 것이 〳〵 등에 비해 모자람이 없다.
<東萊郡夫人鄭氏墓誌>³⁴⁾

▲ 권2 (校書郎輔派)

1장 11世 良生 방주: 好微行

※東萊諸名公事蹟(을미보 하권 후반부에 수록되어 있음); 원출처는 용재총화임; 가록에서는 微의 이체자 微를 사용

13世 金元孝 방주: 子金硯判官

※원류보(안음현감 趙從耘 編): 삼척金偉-忠敏-敞-元孝(제 元直, 元閔, 元信)-1자 硯判官, 2자 磁及第 (서차 병신보와 다름); 金硯-녀 慶世新, 1자 壽宗, 2자 裕宗

※삼척김보: 金自柱(7세)-仲允-志梯-正暉-儒-粹光-偉-忠敏-敞-元孝-礪

※삼척김보에 金元孝의 두 아들 金磁와 金硯은 없으

34) 《역주 고려묘지명집성 하》(김용선, 한림대학교 출판부, 2001) 325면.

며 독자 金礪가 있음; 金元孝의 제 金元潤의 1자는 金硯이고 2子は 判官 金硯이며, 金元孝의 자 金礪와 金元潤의 1자 金硯과 2자 金硯 모두 후손 있고 양자 관계 표시 없음

3장 12世 金存性 방주 父持平曹 (燕日로 잘못 기록한 현대 활자본 동래정씨 족보가 많음)

※원류보: 의성金曹-存誠(鄭作存性; 恭愍11年壬寅文科禮儀判書室蓬原君東萊鄭良生女1子3女又牧使文化柳濡女1子1女)-녀 安得壽, 녀 李遜, 녀 朴習, 자 孝孫, 녀 崔士威, 자 繼玄; 전주崔純爵-崇-南敷-佺-正臣-得杵-宰-有慶-士威(漢城府尹室禮儀判書義城金存誠女金曹孫); 동래鄭良生-金存性(正誠; 禮儀判書先室父曹義城人)-녀 安得壽(三司副使竹山人后室), 李遜(兵馬使), 朴習(宰臣), 자 金孝孫(大司憲)无后; 함양朴德常-習(室牧使旌善全五倫女又義城金存誠)

※2008년 문화류보(卷之一 28面): 柳車達-孝金-金奐-廬一-寶春-寵-公權-澤-璪-陞-仁修-靖-濡-金存誠判書義城人父曹○子繼玄郎將○女崔士威府尹全州人

※1565년 문화류씨가정보(卷一 25張): 柳濡-金存誠判書○女崔士威府尹○子金繼玄郎將

※雪谷先生集(上 詩)에 <次成毅夫韻贈金校勘(曹)>라는 시가 수록되어 있다.

13世 朴習 방주: 潛治 (원본오류)

※朴知誠의 호 潛治는 潛治의 誤記(治와 治는 이체자 관계가 아님); 朴知誠는 함양박씨잠야공파 파조이며 시호는 文穆, 호는 潛治이며 저서로 ≪四書近思錄疑

義》, 《周易乾坤卦說》, 《潛治集》이 있음

※朴翊의 父 德常은 함양박보에 德祥이며, 동몽선습을 지은 朴世茂는 朴翊의 5대손이 아니라 4대손이며 朴大立과 朴素立은 6대손이 아니라 5대손이며 朴知誠는 7대손이 아니라 6대손임

※1678년 함양박보(第二篇 2張, 第三篇 58張, 第四篇 113張), 1989년 함양박씨과보(上卷 3面, 9面, 28面, 31面, 57面): 朴善-仁挺-信淸-允貞-臣蕤-之秀-珥-仁桂-元廉-德祥-翊-義孫-信同-仲檢-1자 世榮(자 大立), 2자 世茂(자 素立, 應立(자 知誠)), 3자 世蕤(자 挺立)

5장 12世 金冲漢 방주: 版畝正郎 ※畝는 圖의 이체자임

6장 10世 許伯 방주: 版畝佐郎 ※畝는 圖의 이체자임
13世 宋理 (을미보에는 里)

7장 8世 汶 ※을미보에는 紋으로 나옴

11世 厚富 ※을미보에는 原富로 나옴

8장 12世 厚 ※을미보에는 原으로 나옴

12世 都興 방주: 疑前后室耶

※1988년 성주도보(卷之一 502面): 都吉敷(6세)의 아들에 都興은 없으며 都吉敷와 6촌인 都千遇(6세)의 아들에 都興이 있으나 无后로 되어 있음

▲ 권3 (詹事弼派)

2장 7世 朴惟孝 방주: 父文科光

※원류보와 밀양박보(규정공파)에 보면 朴惟孝의 父는 光禮임

8世 朴興 방주에서 언급된 후손 4인의 대수가 맞지 않음:

9世 段에 子 朴鉉을 추가하고 그 방주를 朴鉉의 방주로 보든지, 아니면 대수를 하나씩 늘리고 朴興의 방주로 하면 됨

※ 원류보와 1901년 밀양박씨세보(卷之一 6張)에 의하면 朴仲孫, 朴槿, 朴英, 朴忠元은 朴興의 6대손, 7대손, 9대손, 10대손이 아니고 朴興의 子 鉉(규정공)의 6대손, 7대손, 9대손, 10대손임

▲ 권4 (校書郎七代孫 正郎吉興派 生員吉祥縣監吉明派竝付)

2장 16世 鄭叔墩 방주: 女閔愾

※1802년 여흥민보(卷之一 38張), 1923년 여흥민보(卷之一 28張): 閔稱道-世衡-懿-令謨-命莘-輝-漬-祥正-璿-由誼-好問-解-師騫-愾(처부 봉화鄭叔墩)-起貞(처부 경주鄭世光)-淑(처부 洪景參),澄,澤

※여흥민보의 閔起貞의 처부(閔滌의 외조) 경주鄭世光은 동래鄭光世의 오류로 보임

2장 13世 吉祥

※1754년 전의이보(一上 2張)에 보면 生員公(휘 吉祥)의 女에 宋德源이 있음

▲ 권5 (校書郎七代孫 縣令孝卿派 判官善卿派竝錄)

2장 16世 謬

※1750년 청풍김보(乙編上 18張): 金光厚-녀邊士信-녀鄭謬-鄭淑夏,鄭淑度,녀陸簪,녀趙文成

3장 17世 淑夏

※을미보의 오류 叔이 병신보에서 淑으로 수정되었음

※주세붕이 지은 삼우당공(휘 鏐)묘갈, 이광적이 지은 월호공(휘 淑夏)행장, 월호공에게 내려진 선무원종공신녹권, 훈도방주자동지(二十八張) 참조

17世 淑度

※을미보의 오류 叔이 병신보에서 淑으로 수정되었음

※주세붕이 지은 삼우당공 묘갈, 훈도방주자동지(二十八張) 참조

※1900년 선원속보(담양군파) 卷之一 1面에 永川副正 璟의 1서 동래鄭象信, 2서 동래鄭淑度로 나옴

5장 16世 高興副守億千 방주: 父洞陰守盛孫厚陵玄孫

※전주李芳果(정종, 厚陵)-厚生(덕천군)-孝昌(송림군)-盛孫(동음수)-億千(고흥부수)

6장 16世 李鐵壽 방주: 江陽人 (원본오류) → 興陽人

※병신보에 李鐵壽가 江陽人이라고 되어 있으나 을미보의 주부공(휘 熙年) 방주, 가록(주부공 행장), 홍양이보, 평산신보, 남평문보, 경주이보, 원류보에 의하면 홍양인이 확실해 보임

※1979년 홍양이보(66面): 李彦林-惟孝-陽升-元邦-英榮-厚-吉-僖-仲成-運-遇良-自河-鐵壽(배東萊鄭氏)-녀申季誠,녀文沆

※1989년 평산신보: 申崇謙-甫藏-弘尙-晟-勁-愈毗-應時-合材-禔-衍-仲明-君平-璿-孝昌-自守-允元-承濬-倬-季誠(배興陽李氏父찰방鐵壽祖승지自河曾祖대호군遇良高祖고성현령運外祖봉천군東萊鄭仁耘)-有定,有安,有興,창녕曹夢吉

※1995년 남평문보(卷之一 223面): 文翼-公裕-克謙-

惟弼-証-仁謂-祿千-瑾-世鳳-軫-汝寧-珪-敬和-沆
(처부홍양李鐵壽찰방 외조동래鄭仁耘동평군種孫)

※1934년 경주이보(總編二 43張): 繼善-서 鄭仁耘(蓬山君東萊人父東平君種子鄭城牧使女金汴郡守李鐵壽察訪興陽人)

17世 師尹 방주: 父秉忠 ※秉은 秉의 이체자임

7장 18世 汝康 后室西山柳氏父治

※杏亭公(諱 汝康) 家狀과 양졸재선생(諱 鍾) 行狀에
治로 나옴 (養拙齋先生實紀 卷之一 9張, 卷之三 6張
참조)

※1825년 서산류보(卷之一 11張), 1929년 서산류보(卷之二 2張): 柳成濶-林-宗元-公器-宏-成巨-方澤-伯濡-湏-益潼-漢卿-溥-禮源-治-婿 동래鄭汝康

9장 16世 尹湯輔 ※湯은 湯의 이체자임

10장 19世 以帖

※을미보에서는 惟文의 子에 以帖 1인이나 병신보에
서는 以帖, 以帖, 以帖 3형제로 이름에 모두 마음심이
들어감

※1989년 창녕성보(낭장공파, 46面)에도 以帖으로 나
옴: 成石璠-彙-叙-以乾-允全-漢良-彭年-効奎-爾昌(처
부 동래鄭以帖)

※1917년 단양우보(卷之四 57張)에도 以帖으로 나
옴: 禹玄-臣-仁可-仍順-慶節-仲大-天錫-爾-國珍-愼-恪-決-繼根-圭-治洪-績-文華-녀 鄭以帖(자 鄭師古,
녀 成以昌,鄭以虎)

14장 14世 秬 방주: 攷 (원본오류)

※을미보, 원류보(여흥이씨), 경신보, 가록(증참판공 묘갈)에 攷로 되어 있음

※1992년 여주이보 卷之一 51面 참조

15장 17世 熙年 방주: 室江陽李氏父察訪鐵壽 (원본오류)

→ 室興陽李氏父察訪鐵壽

※을미보, 경신보, 가록(주부공 행장), 홍양이보, 평산 신보, 남평문보, 경주이보 참조

16장 18世 金覺 방주: 惠孫

※1864년 경주김보(卷之二 37張): 金稭-仲誠-新民-泰卿-璫-惠孫-覺-守謙,重謙,安謹,致謹,敬謹

▲ 권6 (校書郎七代孫 文景公欽之派 生員款之判書洪汝方 奉禮李鏞叅判趙瑞康派付錄)

4장 16世 遂安君讚 ※讚은 讜의 이체자임

방주: 父壽春君玳 (李玳은 세종의 아들임)

南以雄右相 (원본오류) → 南以雄左相

※1983년 광주안보(卷之一 36張)에도 병신보 기록과 동일한 기록(父壽春君玳, 生父密城君, 南以雄右相)이 보임

16世 李云芑

※1687년 성주이보(中下 45張, 49張), 2003년 성주이보(문열공과, 131面): 李兆年-褒-仁敏-稷-師厚-正寧-詮-계자 云芑(생부 諱)-掀-彦忠-城-世美-光迪

※1983년 광주안보(卷之一 36張) 참조

16世 安仲善 방주: 孫安敬學 → 孫安敏學

※1983년 광주안보(卷之一 78面): 安邦傑-(세수실

진)-綏-祉-壽-海-器-省-鐵關-錫福-信-仲善-曇-
자 敏道,敏學, 너 李澂

※安仲善의 아들 安曇의 배위 동래정씨는 난암상공
鄭彦信의 누나임

7장 16世 張翰佑

※을미보에는 祐이나 병신보와 원류보와 문화류씨
가정보(卷之四 30張)에서는 佑임

9장 19世 李洞 이형

※병신보 원본 卷六 9張과 선원록과 李直彦(李洞의 아
들)의 행장에 李洞으로 나옴; 병신보 원본 卷十九 1張
의 洞은 오류임

※1681년 선원록(卷之十六 11張): 李補(효령대군)-稾
(서원군)-薰(고림정)-璿孫(칠산군)-洞(처부 鄭應雲)-
1남 秀彦, 2남 直彦(초명 時彦), 3남 俊彦, 4남 眞彦,
5남 世彦, 1녀 朴濂 (서차 병신보와 다름)

10장 18世 應期

※1737년 거창신보(卷之二 2張): 愼後甲-自修-克正
(서 동래鄭荃, 외손 충정공 鄭大年)-居寬

13장 17世 尹壽福

※을미보에는 守이나 병신보와 과평윤보와 전의이보
에는 모두 壽임

※1770년 과평윤보(卷之一 36張): 尹莘達-先之-金剛-
執衡-權-彦頤-惇信-商季-復元-純-珪-安淑-陟-
承順-向-季童-三元-峻-壽福(제 壽祐,壽禧)-자 浩,沆,
濊, 너 宗德令連孫

※1754년 전의이보(二下 32張, 44張): 李棹-康-秀英-

文景-允寬-順-任-子蘆-彥冲-光起-元茂-龜-直幹-宏植-益禧(부정공파)-자 侃,倪,任, 녀 沈光宗(청송인),李汝完,鄭仁俊(東萊人縣監父郡守穗(父孝卿)子鄭謩),尹壽福(坡平人父縣監峻子尹浩尹沆尹濊女宗德令連孫)李櫻(한산인),柳世麟(전주인)

※尹壽福의 사위 宗德令 李連孫은 敦寧副正 鄭仁厚의 외손자임

17世 柳世麟

※전주柳末孫-季漳-軒(처부 명산도정 李金丁)-世麟(처부1 李, 처부2 李益禧)-儀-永慶(相臣)

19世 李克綱 방주: 玄孫李頤命

※李頤命은 세종의 아들 密城君의 6대손으로, 영의정 敬輿의 손자이자 대사헌 敏迪의 아들이며, 작은 아버지 지평 敏采의 양자로 들어갔음

19世 尹堦 ※1983년 해평윤보 卷一 116面 참조

14장 17世 李蕝

※을미보에는 對이나 병신보에서 蕝로 수정되었음
※璿源錄(卷之十七 4張), 璿源續譜(卷之一 26張, 卷之四 1張): 李芳遠(태종)-2子補(효령대군)-3子容(보성군)-2子宗(울원군)-1子子謙(여양군)-1子李蕝

16장 15世 趙允璧, 崔直

※서거정이 지은 충정공 신도비문(사가집 四佳文集補遺一 23張)에는 崔直의 서차가 趙允璧 앞임; 을미보에는 趙允璧 다음에 崔直 대신 崔漬가 있음

※원류보(전주최씨): 崔均-甫淳-允僞-侶-毗一-誠之-文度-思儉-乙義-宣-洙-녀 桃平君末生, 자 敬,直(자 溜,

灑, 녀 과평尹超),愼

※1997년 전주최보(초계파, 地 9面, 10面): 崔均-甫淳-允僞-召-毗-誠-文-度-思-儉-乙-義-宣-洙(생1400; 처부 고성李云老)-자 敬直(배 평산신씨),敬愼(생1440; 처부 하양許稠, 자 溜(생1480; 처부 동래鄭昌孫(생1402)),溜(생1482; 처부 하동鄭郁年),灑,愼, 녀 과평尹超), 녀 전주李末生(도평군) <溜의 처부 동래鄭昌孫은 연대불일치>

※許稠의 墓誌에는 사위 崔敬愼이 나오지 않음: 하양許康安-徐冲-綽麟-愼-世通-赫富-得諱-裕-綏(처부 安珣)-允昌-貴龍-稠-자 詡,訥, 녀 崔有棕(자 敬同, 녀 安哲孫,李克培,崔潤文),鄭箴,尹彌堅

16世 呂承堪, 李詩讚

※서거정이 지은 충정공 신도비문(사가집 四佳文集補遺- 23張)에는 李詩讚의 서차가 呂承堪 앞임

18장 14世 鄭孝孫 (을미보에는 孝宗이나 병신보에서 孝孫으로 수정되었음)

※1981년 영일정보(卷之上 5面): 鄭克儒-昌佑-均之-潤-侑-思道-洪-鎭-孝孫(처부 洪汝方),孝順,孝完,孝康,孝全

※1994년 남양홍보(중랑장공파, 상권 15면): 洪汝方-元用,亨用,利用,貞用, 녀 연일鄭孝孫,청주韓確,인동張備

▲ 권7 (校書郎七代孫 縣監子順派)

3장 18世 李楨

※1681년 선원록(卷之三十四 6張): 李瑋(世祖)-曙(德源君)-漸(蓮城君)-楨(仁原守),椀(仁城副守),樟

(仁平副守), 楸(仁陽副守), 楸(仁山副守), 楸(仁川副守),
楸(仁江守)

17世 申命仁 방주: 龜阜 (원본오류) → 龜峯

5장 16世 鄭大德 방주: 舊譜不錄今考光州鄭譜(5字정도 안보임)
錄之 → 舊譜不錄今考光州鄭譜及有義墓文錄之

6장 15世 有禮 방주: 瑞原君宥 (원본오류) → 瑞原君宥
※孝寧大君補 1자가 誼城君宥이며 2子是 瑞原君
宥임 (璿源續譜 卷之一 15張 참조)

8장 17世 趙克恭 방주: 南譜作挺縉女라고 했으나 1900년 의령
남보(卷之二 51張)에 보면 南褒의 2女로 나옴 (1女는
閔宗騫으로 나옴)

17世 南挺縉

※1900년 의령남보(卷之二 43張)에는 南廷縉임

17世 閔宗騫 ※을미보에는 閔宗騫으로 나옴

※1900년 의령남보(卷二 51張): 南君甫-益胈-天路-
乙珍-珪-致信-褒-서 閔宗騫(부 暉, 자 景運)

※문화류씨가정보(卷九 23張): 閔宗騫(부 晚通, 처부
南褒, 처외조 鄭有智, 자 慶雲)

※1681년 선원록(卷之十七 9張): 李補(효령대군)-容
(보성군)-徠(춘양정)-녀 閔晚通-閔宗騫-閔景雲, 녀
金墳, 金德麒, 朴溢

※경신보에는 병신보와 같이 閔宗騫임

16世 李承綱

※1681년 선원록(卷之十五 3張): 李補(효령대군)-
宥(의성군)-愼(무송군)-壽(장양부정)-承綱-揀(처부
칭송沈光孫), 援(처부 창녕成繼義)

16世 金允章

※1681년 선원록(卷之三十三 7張): 李禔(세종)-璵(담양군)-계자瀟(강양군, 생부 璿(계양군))-輯(회안군)-瑛(금천군; 처부 金允章)-誠中,敬中,養中,申景淇

※1984년 서흥김보(卷之一 15面): 金中坤(7세)-小亭-縉(형 紐-宏弼)-頤-允章(배1 동래정씨, 배2 창녕成愼文女)-禕,禕,南致勤,瑛(금천수; 자 李誠中,李敬中,李養中),成德元,李祺

※1709년 창녕정보: 成愼文(9세)-녀 서원金允章(감찰 頤之子)-金祐,金禕,금천수瑛(자 誠中,敬中,養中),南致勤,李猗,成德元

▲ 권8 (校書郎七代孫 州事孝允厚派 評理釐派竝錄)

2장 17世 鄭灑^우: 1982년 초계정보(卷之一 10面)에는 鄭維로 나오며[1703년 초계정보(卷一 4張)에는 鄭灑로 나옴] 鄭維의 자손이 있음

16世 朴繼成 (원본오류)

※죽산박보와 초계정보에 보면 朴繼成은 동래鄭瑍의 사위가 아니고 초계鄭河達의 사위로 동래鄭瑍의 외손 서임

※1925년 죽산박보(卷之一 8張): 朴苞-宗義-存祇-繼成(처부 현감초계鄭河達, 처조 鄭孝安, 처증조 부사鄭澮, 외조 소윤 동래鄭瑍)

※1703년 초계정보(卷一 4張): 鄭澮-孝安-河達(縣監, 室東萊鄭氏后室竹山朴氏)-자灑(引儀),녀申愼(生員),녀朴桂成,녀辛舜聃(无后)

※1982년 초계정보(卷之一 10面): 鄭澹-孝安-河達
(처부1 동래鄭瑛, 처부2 죽산朴有核)-維, 평산申愼,
죽산朴桂成, 辛舜聃

※원류보: 鄭澹-孝安-河達(前동래鄭瑛녀后죽산朴
存核녀; 1자3녀前出)-灘, 평산申愼, 죽산朴桂成, 辛舜聃

16世 辛舜聃 (원본오류)

※초계정보에 의하면 辛舜聃은 동래鄭瑛의 사위가
아니고 초계鄭河達의 사위로 동래鄭瑛의 외손서임

※2002년 영산신보(4권 6면): 辛喜-至和-革-原慶-
富-有定-引孫-碩祖-舜聃(처부 연일鄭孝全) (처부에
초계鄭河達은 없음)

※1744년 영산신보에는 舜聃의 처부 기록 없음

※병신보에서 辛舜聃이 无后라고 한 것은 배위1인
초계정씨에서 无后인 것 같고, 배위2는 연일정씨인 것
같음

3장 18世 宋瓊 ※瓊은 瓊의 이체자임

15世 權採

※을미보에는 採이나 병신보에서 採로 수정되었음

※2004년 안동권보(1권 228면), 1907년 안동권보(卷
之二 51張): 權幸-仁行-冊-均漢-子彭-先蓋-廉-利輿-
仲時-守平-趨-昞-溥-阜-僖-遇-자措,採(처부 鄭暲),
技,按, 녀 蔡倫,陳有蕃,柳宗植,宋繼中

18世 尹思益 (무송윤보에는 翼으로 나옴)

※1905년 무송윤보(卷之一 17張): 尹良庇-誼-登-湜-
忠輔-益堅-계자 激(생부 彌堅)-思翼

※문과방목에도 尹思翼(본관 무송, 부 尹激, 처부 鄭世

傑)

4장 17世 鄭千孫 방주: 東萊別譜父判官傑 (원본오류)

※을미보 별록: 鄭綱-昇-可宗-守洪-傑-千孫(처부 하동鄭芑)-樞,權

※을미보에서 鄭棄(평리공과)의 사위 宣傳 鄭千孫(배위성씨 미기록; 자 鄭樞,鄭權)과 鄭傑(대호군공과)의 자 宣傳 鄭千孫(처부 하동鄭芑; 자 鄭樞,鄭權)이 이름과 벼슬이 같고 두 아들의 이름이 같지만 동일인물이 아님(鄭棄의 사위 鄭千孫은 본관이 동래가 아닌 다른 정씨일 가능성이 있음)

※병신보에서는 두 鄭千孫을 동래정씨 동일인물로 보는 방주를 달았는데 이렇게 되면 동래鄭傑이 하동鄭芑이 되는 모순에 빠지고, 동래정씨끼리 혼인관계가 성립되어 곤란한 상황에 직면; 원류보의 실수를 병신보에서 따라 범한 것 같음

18世 弘昌 방주: 祖應教攢

※2004년 행주기보(元編 13面): 奇勉-虔-軸-攢-자 迥, 遠, 适, 進(자 奇大升), 遵, 녀 朴藻

※湖陰雜稿(卷之七 57張)에도 攢이 나옴

18世 康顛 방주: 信州人 ※信州는 信川의 古號임

5장 16世 趙之縝 방주: 季砮

※1760년 풍양조보(卷之二十五 1張), 1900년 풍양조보(卷之六十九 1張): 趙孟-(세수실전)-臣赫-天玉-珩-季砮-之縝-賢範-彦國(녀 朴崇元), 安國(녀 尹根壽), 仁國

17世 趙賢範 방주: 東산도서관본A, 정진모소장본B에는 補

刻字片 <○孫女尹根壽文大提學○孫女朴崇元文判尹外
曾孫女張雲翼文判書○玄孫趙翼文議政>이 헐거워 빠진
채 인출되어 결락되었고, 이 補刻字片이 엉뚱한 위치
인 卷十一 23張 18世 韓應祉와 19世 韓贄 왼쪽 옆의
補刻字片이 빠진 자리에 잘못 끼워져 인출되었음

※정진모소장본A와 봉산보첩에는 卷八 5張 17世 趙
賢範 방주 補刻字片은 이상 없이 그대로 붙어 있으
나 卷十一 23張 18世 韓應祉와 19世 韓贄 왼쪽 옆의
補刻字片이 빠진 채 인출되었음; 동산도서관본B에는
권8의 5장의 보각자편이 종손소장본과 같이 그대로
붙어 있으며 권11의 23장의 보각자편은 권11이 묶여
져 있는 둘째 책(亨)이 없어서 확인이 안됨

※현존 목판은 권8의 5장의 보각자편과 권11의 23장
의 보각자편 모두 떨어져 나가고 없음 [도록 《족보
목판》 221면과 234면 참조]

17世 金瀚

※1760년 풍양조보(卷之二十五 17張)에는 金翰임

16世 栗原君猷 방주: 襄桓公 (원본오류) → 襄頃公

※1681년 濬源錄(卷之十七 4張): 李補(효령대군)-容
(보성군)-猷(울원군, 처부 동래鄭而漢)-子謙(여양군)-
蕝(처부 동래鄭宗輔)

6장 16世 徽: 종손소장본, 정진모소장본A, B, 동산도서관본A, B
에는 校理公(휘 徽)의 방주에 자손무진이나 봉산보첩
에는 후손이 추가되었음: 釐-旼-而宋-徽-玄綜-汝晏-
自穆-德龍-徹-繼昌-녀 金麗玉(자 金夏紀), 文翰彬(자
文載望), 金益輝, 자 時聖, 녀 宋斗煥, 자 翊聖

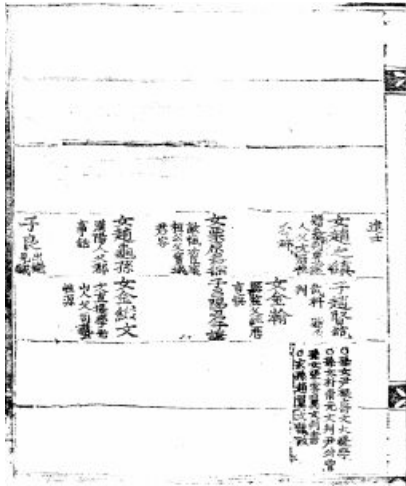

<宗孫所長本> 권8의 5장

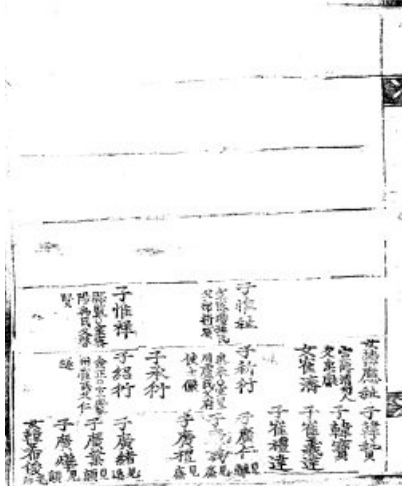

<宗孫所長本> 권11의 23장



<宗進모소장本A> 권8의 5장

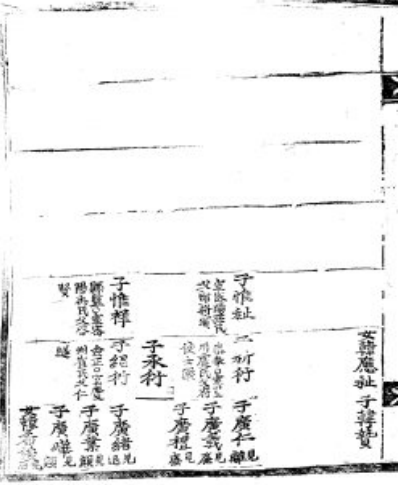

<宗進모소장本A> 권11의 23장

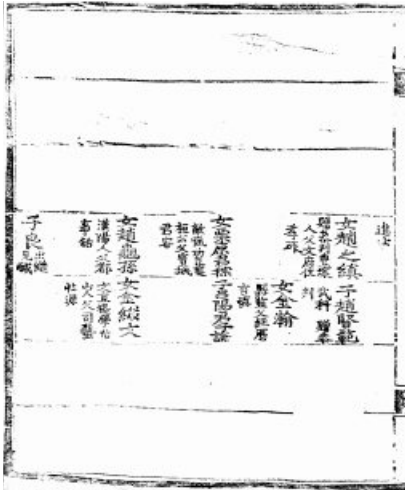

<정진모소장본B> 권8의 5장

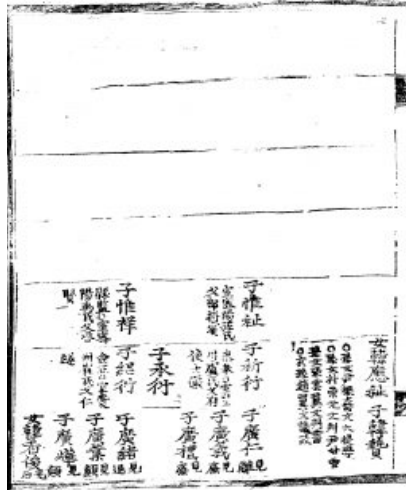

<정진모소장본B> 권11의 23장

※ 전의이보(一上 22張)에 보면 校理公(휘 徽)의 子에 鄭哲童无后라 했음: 李棹-康-秀英-文景-允寬-順-任-子蘆-彦冲-光翊-思安-作-宜洽-자 元孝,慎孝, 녀 鄭徽 東萊人校理子鄭哲童无后

※ 경신보, 기미보, 일통보, 1999년 평리공파보에는 徽의 자손기록 없음

※ 현존 목판은 중손소장본, 정진모소장본A, B, 동산도관본A, B와 동일함 [도록 《족보목판》 221면 참조]

15世 呂賚(賚=責=齋)

※ 원류보(조중운): 함양呂稱-濟현감(濟當作賚卽光州鄭貴晉女也考諸鄭譜可見); 광주鄭允孚-龜晉(室東萊鄭氏父評理釐祖內侍仁保)-之唐,之夏,녀 呂賚감찰

▲ 권9 (詹事弼七代孫 會宗派)

1장 18世 以雅 방주: 大邱白氏父仁楡

※1926년 白氏大同譜 丙編三 13張; 1709년 창녕성보 卷之三 94張, 95張, 1926년 창녕성보 卷之一 41張 참조

2장 19世 李爨 (원본오류) → 李巘

※1935년 벽진이보(卷之一 9張): 李忞言-永-芳淮-慶錫-曾-實-芳華-殷-唐揆-雍-成幹-晟-桓-希牧-存實-德孫-約東-承元-有溫-健-龜瑞-慮-奉一(처부 鄭友凱)-서 李巘

※1924년 성주이보(卷之二 27張): 李長庚-萬年-台寶-得芳-斐-智活-文美-繼根-義安-英-應箕-巘(처외조 鄭友凱)

19世 鄭必章 방주: 无后 (원본오류) 삭제

※1763년 초계정보: 鄭倍傑-文-福卿-允耆-실휘-실휘-愼-僖-光繼-乙生-居悟-原緒-自權-永孫-瑞鵬-白水-以謙-惟說-隆-必章-八元,八賢(출후백부 必榮)

▲ 권10 (詹事弼七代孫 修撰雍派)

1장 19世 李應佑 (을미보에는 祐)

6장 15世 漢 방주: 父直長塹^연

※1927년 우봉이보(卷一 11張), 2002년 우봉이보(仁卷 108面): 李公靖-子儀-延宗-蒔-希聃-得丘-周-吉培-塹

※원류보에서는 塹 대신 埏으로 나옴: 우봉李希聃-得丘-周-吉培-埏-자 承貞, 녀 朴蕃,鄭漢,李元貞

18世 彦騫 방주: 父天祿

※1750년 청풍김보(丙編上 64張) 참조

19世 基武 (을미보에는 期)

9장 19世 李己生 이기생 (형은 癸生과 丙生으로 천간을 사용)

※옛날에는 몸기와 이미이는 거의 구분하지 않은 경우도 있으나 대체로 己(몸기)는 己처럼, 己(이미이)는 己처럼, 己(뱀사)는 己처럼 썼음

16世 允奇 방주: 今因譜單正之 ※己은 己의 이체자임

10장 19世 南磻 남금

(을미보에는 磻이나 병신보, 원류보, 영양남보, 신안세고에는 모두 磻임)

※1855년 영양남보: 南洪甫-公若-備-星老-有孫-暉珠-敏生-義良-致英-八凱-處崑-健-應元-隆達-자 磻,磻,磻,磻,磻,磻, 녀 安道全,李長榮

※新安世稿 卷之四(由由軒遺稿) 34張(家狀)과 41張(墓誌銘)에 磻으로 나옴

19世 南砧

※원류보에는 南砧이 南隆達의 6子로 되어 있으나 1855년 영양남보에 의하면 南隆達의 6子는 南磻이며 南砧은 南磻의 백부 南興達의 3子임

※1855년 영양남보: 南義良-致英-八凱-處崑-健-應元-隆達-자 磻,磻,磻,磻,磻,磻, 녀 安道全, 녀 李長榮

12장 17世 楊貴正 양귀정

(을미보에는 正이나 문화류씨가정보에는 貞임; 을미보 원본에는 正으로 正에서 획이 하나 떨어져 나갔음)

※문화유씨가정보(卷之十 30張): 鄭瀏-楊胤宗-楊貴貞

▲ 권11 (詹事弼七代孫 直提學賜派)

2장 19世 己男 기남

※옛날에는 몸기와 이미이는 거의 구분하지 않은 경우도 있으나 대체로 己(몸기)는 己처럼, 巳(이미이)는 巳처럼, 巳(뱀사)는 巳처럼 썼음

4장 17世 夢 (을미보에는 夢業)

※병신보 수보시 을미보에서 부자간에 業자가 공통으로 쓰인 것이 오류가 아닐까 싶어 夢 1字만 썼는지 아니면 관각에서 1字가 탈락된 것인지 알 수 없으나, 기미보와 일통보에서는 夢建으로 나옴

17世 楊善 (을미보에서는 揚)

※揚은 자형이 다른 楊의 類似字로서 혼용하여 상용해온 한자임

5장 18世 復始의 두 서녀 19세 尹起祚와 德昌令鏡智 추가 (원본오류); 권27의 27장 최상층(19세층)에는 나옴

※계담집에 실려있는 묘갈명(송시열 찬)에서 확인되는데 燐燐焜燐其四男也尹起祚德昌令鏡智側出女婿也라 했음

10장 19世 恒山君禎 (원본오류) → 恒山君楨

※선원록(卷之四十 6張): 李婁(성종대왕)-悰(무산군)-鶴壽-秀蕙-棗, 櫃, 樞, 樑, 杭, 楹, 楨

恒山君禎 방주: 无后

※을미보에는 中室无后이나 병신보에는 无后임

17世 純祐 방주: 父府使巖

※2002년 연안이보(판사공과보 수권 135면): 李匡-宗茂-懷林-石亨-渾-敬長-巖(府使)-녀 鄭淳祐(東萊

人府使父縣令漢龍)

12장 16世 녀 李熙業, 녀 李膺:

※창원공 묘갈에는 녀 李熙業과 녀 李膺 사이에 녀 朴從庠과 녀 李允耦 2인이 있으나 을미보와 병신보에는 없음

15世 光弼 방주: 己卯錄及國乘 ※乘은 乘의 이체자임

13장 17世 朴挺立 (원본오류)

→ 17세 鄭惟仁의 사위로 (1단 아래로 보낼 것)

※을미보에는 朴挺立이 16세 鄭勞謙의 사위가 아니고 17세 鄭惟仁의 첫째 사위로 나옴

※문익공의 신도비에도 鄭勞謙은 1남1녀를 두었고 남은 鄭惟仁이고 녀는 申汝樑이며 녀에 朴挺立과 鳳城城君岏은 없음

17世 鳳城君岏 (원본오류)

→ 17세 鄭惟仁의 사위로 (1단 아래로 보낼 것)

※朴挺立과 鳳城君岏이 16세 鄭勞謙의 사위가 아니고 17세 鄭惟仁의 사위임 (을미보, 문익공신도비, 선원록 卷之四十七, 함양박씨족보 참조)

※을미보에도 鳳城君岏은 16세 鄭勞謙의 사위가 아니고 17세 鄭惟仁의 둘째 사위로 나옴

※1681년 선원록 卷之四十七 (중중6남 鳳城君 후손) 1張에 보면 鳳城君岏(1528-1547)의 배위는 동래鄭惟仁의 딸임

※1989년 함양박씨과보(上卷 64面): 朴善-仁挺-信淸-允貞-臣蕤-之秀-珩-仁桂-元廉-德祥-習-義孫-信同-仲檢-世蓊-挺立(처부 동래鄭惟仁)

17世 惟愼 방주: 弼商

※1770년 파평윤보(卷之一 23張; 卷之四 12張), 1863년 파평윤씨세계(卷一 10張): 尹莘達-先之-金剛-執衡-執衡-瓘-彦頤-惇信-商季-復元-純-珪-安淑-陟-承順-坤-希齊-堦-弼商-侃-承弘-녀 鄭惟愼

14장 19世 李勸, 李勵, 李勛 (약포 李海壽의 아들 3인)

※1754년 전의이보(二下 6張, 7張)에는 李海壽의 아들 3인은 李勸, 李勳, 李勛이고 李海壽의 제 李淮壽의 아들 3인에 李勛, 李勉, 李勵가 있음

※약포선생유고(卷之七부록 32張, 36張, 40張)에도 李海壽의 아들 3인은 李勸, 李勳, 李勛임

17장 18世 金克孝 방주:

父文庶尹璠 (원본오류) → 父生海祖文庶尹璠

※璠은 璠의 이체자임

※안동김보: 金永銖-璠-生海-克孝(처부 鄭惟吉)-尙容,尙寬,尙謗,尙憲,尙宓

20장 18世 愼仁愨

※1737년 거창신보(卷之四 8張): 愼修-安之-○-○-翼-世功-執平-成-元幹-儒-思敬-仁道-以衷-言-成終-汝脩-文彬-仁恕,仁愨,李大基,黃倬,金忠可

18世 李天基

※을미보와 1737년 거창신보(卷之四 8張)에는 李大基임

23장 봉산보첩(대보축소영인저본), 정진모소장본A: 韓應祉 방주 이하 22字 (18世段: 韓應祉 방주 8字, 女崔濟; 19世段 子韓寶, 女崔義達, 女崔禮達) 결락

동래세보(호군공회종파 증손소장본): 完全합

※정진모소장본B에는 18世 韓應祉와 19世 韓贊 왼쪽 옆자리의 원래 補刻字片이 헐거워 빠져서 생긴 빈 자리에 다른 곳의 補刻字片 <○孫女尹根壽文大提學○孫女朴崇元文判尹外曾孫女張雲翼文判書○玄孫趙翼文議政>이 끼워져 인출되었는데, 잘못 끼워진 이 補刻字片의 제자리는 卷八 5張 17世 趙賢範 아래임

25장 16世 韓備: ※備는 備의 이체자임

26장 17世 惟一 방주: 商輔

※선원록(卷之六 3張): 定宗大王-貴生-계자衍(생부終生)-均-叔善-商輔(형商隱,商老,商卿)-자綏謙,綏誠,녀安憲國,趙應奎,安慶男,鄭惟一(文大司諫本東萊)

※1750년 청풍김보(乙編上 19張)에서는 惟一의 녀 2인 서차가 병신보와 다름

28장 16世 女宋軫 (원본오류) → 子宋軫

※2008년 여산송보(정민공파보) 20面 참조

29장 15世 韓建 (원본오류) → 韓健

(을미보, 상산김보, 청주한보 모두 韓健으로 나옴)

※1949년 청주한보(卷之一 28張): 韓蘭-穎-尙休-奕-希愈-光胤-康-謝奇-渥-方信-寧-永疇-確-致仁-間,儻,健

▲ 권12 (詹事弼七代孫 游派伋派竝錄)

2장 18世 已生 이생

※옛날에는 몸기와 이미이는 거의 구분하지 않은 경우도 있으나 대체로 己(몸기)는 己처럼, 已(이미이)

는 巳처럼, 巳(뱀사)는 巳처럼 썼음

4장 18世 維地

※1754년 전의이보(三上 40張): 李彦忠(9세)-光翊-思禮-雄-樺-蓮東-敬孫-瑀-彦臣-長年-欽-光遠-녀 鄭維地(부 동래鄭恕)-자 鄭道輔, 녀 曹景文

18世 維垓: 전의이보에 의하면 維垓의 室은 全義李氏이며 妻父는 德民임

※1754년 전의이보(三上 38張): 李彦忠(9세)-光翊-思禮-雄-樺-蓮東-承孫-叢-希剛-元伯-德民-녀 鄭維垓(부 동래鄭恕)-자 鄭良輔, 鄭碩輔, 녀 金雷慶, 金麟, 權泰韓

▲ 권14 (校書郎七代孫 縣令孝卿派)

4장 20世 岄 ※쌓는 時의 이체자

20世 沓 ※쌓은 愼의 이체자

7장 20世 侑 방주: 父進士燧 ※경신보에는 滢임

8장 20世 洪一極

※1922년 남양홍보(卷九十一 15張): 洪殷悅-東周-毅-灝-德升-灌-至柔-源中-斯胤-裔-子藩-順-云遂-有龍-德輔-深-僂-士淳-繼福-濯-純慤-頤正-錫武(처부 鄭漢驥)-一極

21世 洪胄杭 홍주항

※1922년 남양홍보(卷九十一 23張)에는 一極의 子는 胄彦, 胄彬, 胄彩로 나옴

11장 20世 脩

※1760년 수성최보: 崔永奎-洽-文凱-諱善-世溫-李起-

益齡-標-承張-淳-敬宗-邵-天憲-塏

19世 景驥 방주: 父忠義塏

※경자증보본 을미보에는 洛임

※1862년 청주한보(章悼公派, 卷之一 11張): 韓蘭-穎-尚休-奕-希愈-光胤-康-謝奇-渥-方信-寧-永疇-確-致義-偉-守道-亢-忠男-塏-녀崔挺海,朴興仁,鄭景驥

※청주한보(第六校 章悼公編 25張)에서는 崔挺海,朴興仁,鄭景驥를 正溫의 녀로 편집상 오류범함(第七校에서는 바로잡아졌음); 六校와 七校(인터넷족보)에서 鄭景驥의 처부 韓塏을 韓塏로 적고 방주에 一諱 塏으로 처리했음

12장 19世 楊震行 방주: 父植

※1850년 청주양보(卷之二 5張), 1993년 청주양보(卷一 8面): 楊起-成柱-伯淵-英秀-龍生-洵-字晉-麟-春茂-植(형 格)-震行-道南,重南,指南,洪聖疇,姜錫璋,洪壽川,吳命增

※1850년 청주양보에는 楊震行의 방주에 배위 광산 김씨, 동래정씨, 전주이씨 3인 모두 기록되어 있으나 1993년 청주양보에서는 동래정씨가 누락되었음

▲ 권15 (校書郎七代孫 判官善卿派)

1장 24世 栻 방주: 室星山李氏父聖規

※1864년 성주이보(卷之二 33張), 1998년 성주이보(밀직공과보, 一卷 81面): 李長庚-百年-麟起-元具-崇仁-次參-思孝-文博-世根-德混-鳳瑞-善立-復亨-文弼-聖規(제 聖矩,聖望)-자 恒壽, 녀 河海達,鄭栻(자 鄭繼

東,鄭繼五(玉),李龍章,李舜夏

24世 杻 ※杻은杻의이체자임

2장 22世 朴聽

※1785년 순천박보(寅編之一 14張), 1994년 순천박보(관운공과, 三 45面): 朴淑貞-元龍-天祥-可權-柳星-信孫-文孺-鵬舉-光厚-子華(형 子儀,子羽,子建)-中立-聽-始郁

4장 22世 錫圭 방주: 星州李氏父模

※1687년 성주이보(中上 37張): 李長庚-萬年-台宝-得芳-斐-智活-文美-繼根-禮安-萱-得慶-挺齡-模-녀 鄭錫圭

5장 20世 天涉 방주: 父縣令誠

※1927년 경주최보(卷之二 3張): 崔致遠-殷舍-承老-肅-齊顏-繼勳-玄培-濕-有慶-岫雲-濫-鄆-在田-孟淵-澣-自河-海-宗沃-誠-자 東崔,東巢,東置, 녀 徐彊仁,鄭天涉(계자 希權)

7장 20世 天溟 ※溟은溟의이체자

9장 22世 時杰 방주: 父商英

※1997년 하빈이보(卷之五 8面, 11面): 李琚-挺基-瓊-雲富-諱缺-諱缺-沈策-策-仲顏-世蕃-受許-鳳麟-偉-賢啓-挺序-商英-자 葆,蕙,選, 녀 李星昌,鄭時杰(자鄭殷弼, 녀 李宇植,李世謹)

21世 姬楨 방주: 父楨國

※1988년 성주도보(卷之一 596面): 都楨國-자處謹, 處商, 녀全愉,鄭姬楨(자奎齡,玄齡,台齡,喬齡, 녀朴聖和)

10장 23世 朴夢賚

※2008년 호군공(휘예운)파보에 朴夢賚는 없고 朴震𪗇으로 되어 있음

21世 尹世諧 방주: 父理

※1770년 파평윤보(卷之二 42張), 1993년 파평윤보(대언공파, 卷之上 68面): 尹莘達-先之-金剛-執衡-瓘-彦頤-惇信-商季-復元-純-珣-安禧-輔-將-玘-孜善-耕-三聘-殷臣-景男-思勛-理-世楷-계자 商宰(생부 世綱)

22世 尹商宰

※1770년 파평윤보(卷之二 42張), 1993년 파평윤보(대언공파, 卷之上 68面)

12장 20世 3子 天潤, 4子 天濡 (원본오류)

→ 3子 天濡, 4子 時潤

※을미보와 양졸재선생묘갈(四男長天澗次天沃次天濡季時潤) 참조

21世 楊道明

※楊道明의 父 琰은 1850년 밀양양보(卷之十一 23張)에는 映임 (형제들 이름에 모두 日이 들어감: 暉, 映, 暻)

15장 21世 洪鼎夏

※1990년 부림(부계)홍씨울은공파보(24面): 洪用缶-鼎夏(처부 동래鄭天漢) (처부가 鄭天河의 제 鄭天漢으로 되어 있음)

22世 宋景裔

※1990년 부림(부계)홍보(울은공파보, 24面): 洪鼎夏(처부 동래鄭天漢)-海量,海朝,海容,야성宋致重 (부계

홍보에는 宋景裔가 宋致重으로 되어 있음)

16장 21世 姬稜 방주: 父直講慎與

※1988년 성주도보(卷之一 730面): 都舜卿-欽祖-元結-聖俞-慎與-2婿 鄭姬稜

18장 19世 李明忠 방주: 父叅奉僞

※1998년 성산(광평)이보 卷之四 7面 참조

18장 20世 李扶雲

※1998년 성산(광평)이보(卷之四 7面): 李明忠-자 排雲, 撓雲, 扶雲, 너 朴汝誠, 柳慶門, 盧埴, 郭汝樑, 魚敬身, 成楹, 裴敬徽, 尹重平

20世 成杙 ※杙은 杙의 이체자임

20世 碩勳 방주: 父德興

※1918년 남원양보(龍城君派, 卷之一 13張): 梁朱雲-華-中奎-溢-瑛-思貴-嶠-季周-鴻-忠-應祥-振起-德興-서 鄭碩勳

19장 19世 金尙賢 선산김보에는 金尙潤으로 나옴

※선산김보(국립중앙도서관 古2518 10-808 11) 卷之二 15張, 2007년 선산(일선)김보 卷之一 1399面: 金宣弓-奉術-興運-相熙-性仁-慶會-箕浩-準植-得忠-良印-慎緘-右誼-元老-澍-揚普-地-善慶-允終-礪光-夢得-繼一-軾-尙潤(配東萊鄭氏光纘女)-자 璉, 珣, 너 朴恂, 徐涵, 李汝諶, 朴守訓

23장 22世 朴有觀

※1997년 밀양박보(진객령과보; 卷之一 71張): 朴以熙-女 朴有寬 (觀대신 寬임; 朴有寬의 본관 미기록)

※경신보에는 朴有觀 누락

24장 21世 時壽 방주: 父爾梓 ※梓는 梓의 이체자임

※2008년 문화류보(卷之二 19面): 柳車達-孝金-金奐-盧一-寶春-寵-公權-澤-璪-陞-墩-總-曼殊-原之-洽-自湄-轅-昌孫-垂永-湜-禮立-爾梓(너 鄭時壽), 爾桂(출계仁立后) (垂永의 증손자 11인의 이름의 향렬은 爾이며 두 번째 글자의 부수도 모두 나무목 변임

▲ 권16 (校書郎七代孫 判官善卿派)

5장 21世 時昇 방주: 종손소장본, 정진모소장본A, 봉산보첩과 달리 정진모소장본B에는 3실에 해당하는 后室高靈朴氏가 추가되어 있음

22世 慶必休 (청주경보에는 아들의 이름이 다르게 나옴)
※2005년 청주경보(上卷 181面): 慶怡-必休(처부 동래 鄭時昇처조鄭纘처외조온양鄭翰)-자 弘來, 大來(출계), 再來, 너 愼守義, 鄭來慶

23世 愼守義 ※2005년 청주경보 상권 181면 참조

6장 22世 維穉: 종손소장본, 정진모소장본A, 봉산보첩과 달리 정진모소장본B에는 庶子가 子로 수정되었고 방주 室慶州李氏가 추가되었음

23世 重弘 방주: 종손소장본, 정진모소장본A, 봉산보첩과 달리 정진모소장본B에는 室密陽卞氏가 추가되었음

22世 鄭興傳, 鄭元傳, 鄭世傳
※고려대장경연구소의 전자한자사전에서는 傳은(는) 傳의 이체자도 되고 傳의 이체자도 되나, 중화민국 교육부의 이체자사전과 한국고전번역원 이체자검색

시스템에 의하면 傳은 傳의 이체자로 인정됨

※병신보 卷十六 11張 20世 或 방주에 大君師傅에서 傳의 이체자인 경우에는 오른쪽 위에 점이 있음

※1998년 서산정보(上卷 79面)에는 한글독음과 함께 傳(전)으로 나옴

19世 以帖

※을미보에서는 惟文의 子에 以帖 1인이나 병신보에서는 以怍, 以帖, 以愴 3형제로 이름에 모두 마음심이 들어감

※1989년 창녕정보(낭장공파, 46面)에도 以帖으로 나옴: 成石璠-彙-叙-以乾-允全-漢良-彭年-効奎-爾昌(처부 동래鄭以帖)

※1917년 단양우보(卷之四 57張)에도 以帖으로 나옴: 禹玄-臣-仁可-仍順-慶節-仲大-天錫-爾-國珍-愼-恪-決-繼根-圭-治洪-績-文華-녀 鄭以帖(자 鄭師古, 녀 成以昌,鄭以虎)

10장 22世 閔齊永 ※永은 永의 이체자임; 경신보에도 永임

11장 22世 李基楨

※1767년 성산이보(卷之二 5張), 2008년 성산이보(卷之一 258面): 李基模(모)

23世 李天祐

※1767년 성주(성산)이보(卷之二 5張), 2008년 성산이보(卷之一 258面): 성산이씨계유대보(卷二 4張, 卷二 41張): 李能一-逸卷-光演-正臣-堅守-匡-立中-陽仁-宇唐-葆-益孫-培-文廣-汝忠-士澄-克剛-錫保-翁-彥涵-熙春-東禮-文龍-惟碩-翊明-基模-天祐(호)

14장 22世 亨護 방주: 竹山全氏 ※**竹**은 **竹**의 이체자임

21世 經周 방주: 文化柳氏父塏

(문화류보에는 塚로 나옴)

※2008년 문화류보(卷之二 643面): 柳車達-孝金-金奐-盧一-寶春-寵-公權-澤-璪-陞-仁琦-甫發-繼祖-亮-京生-績-正孫-禎-希宸-成根-湛-仁後-塚(훙토변이 항렬로 쓰임)

※일통보와 1994년 교서랑공파보에서 塚으로 변질

15장 22世 宋之彬 방주: 父生員挺涑

※은진송보: 宋汝霖-世勳-璘-希昌-習-挺涑-之檣(처부 강양李思誠); 挺이 항렬임

21世 林東迪

※2004년 은진임보(상권 128면)에는 林東^적顛임

16장 22世 榮俊 방주: 后室

※여기서 后室은 후실 소생임을 나타냄; 榮俊의 母는 (榮俊의 父의) 후실인 죽산전씨임

17장 20世 邊琦 (1843년 장연변보에는 邊璇으로 기록)

※1843년 장연변보(卷之一 20張): 邊讓-尙節-1자 晉(처부 동래鄭賀男), 2자 璇(처부 동래鄭吉男); 2자 璇(처부 동래鄭吉男)-1자 碩勛, 2자 碩賓, 3자 碩濟, 4자 碩安, 1녀 曹震玄, 2녀 李再春

21世 曹震玄

※1843년 장연변보(卷之一 20張): 邊讓-尙節-1자 晉(처부 동래鄭賀男), 2자 璇(처부 동래鄭吉男); 2자 璇(처부 동래鄭吉男)-1자 碩勛, 2자 碩賓, 3자 碩濟, 4자

碩安, 1녀 曹震玄, 2녀 李再春

20장 21世 斗憲 방주: 后室

※여기서 后室은 후실 소생임을 나타냄; 斗憲의 母는 (斗憲의 父의) 후실인 초계정씨임

25장 21世 李明龜

※1751년 성주이보 卷二 48張과 1985년 성주이보 (시중공과보) 卷之一 48面에 보면 李震煥의 사위 李明龜는 朴明龜로 나옴

20世 李震煥 방주: 父護軍賊

※1751년 성주이보(卷二 48張), 1985년 성주이보(시중공과, 卷之一 48面): 李英-應箕-賊-震煥-允明

26장 21世 泰恒 ※恒은 恆의 이체자임

21世 都衛商 ※1988년 성주도보(卷之一 621面) 참조

27장 21世 泰世 방주: 父司藝慎與

※1988년 성주도보(卷之一 730面): 都聖兪-慎與-2녀 鄭姬稜, 3녀 鄭泰世

22世 都世 (원본오류) → 都世潤

※1988년 성주도보(卷之一 810面 참조)에 의해 都世潤으로 1字 보충

21世 鑛 방주: 后室

※여기서 后室은 후실 소생임을 나타냄; 鑛의 母는 (鑛의 父의) 후실인 서산정씨임

28장 21世 鏞 방주: 父珍商

※병신보 卷十六 10張에는 李珍尙으로 나옴

※경신보에도 정자 商임

※1935년 벽진이보 卷一 18張에는 珍籍(처부 창녕成

爾昌)으로 나옴

19世 成昌達 방주: 父棟

※1709년 창녕성보(卷之三 82張), 1980년 창녕성보(정
절공과, 下卷 59面): 成仁輔-松國-公弼-君阜-有得-
思齊-杜-近禮-轍-世璜-灝-天祐, 天禧, 天祚, 天祉;
天祐-撥(자 昌郁, 昌遠, 昌顯, 昌遇); 天禧-棟(자 昌達), 擴
(자 昌柱, 昌楷, 昌極)

※중손소장본에는 新을 臣으로, 旌善을 完山으로 가
필수정되어 있음

29장 20世 全聖新 (원본오류) → 全聖臣

방주: 旌善人 (旌善全氏에서 분관한 完山全氏임)

※1991년 전씨대동보 卷之六 185面 참조

※1709년 창녕성보 卷之三 82張에도 全聖臣으로 나옴

※중손소장본에는 新을 臣으로, 旌善을 完山으로 가
필수정되어 있음

▲ 권17 (校書郎七代孫 判官善卿派)

1장 22世 澹 방주: 父之瑚

※1979년 함안조보(第三編 승지공과 3面): 趙銅虎-
參-庭筠-勿-俊男-繼先-之瑚(처부 광주盧世祺)-자 澆,
녀 鄭澹

※1762년 광주노보(卷之一 28張), 1830년 광주노보(卷
之一 47張): 盧偉-克誠-世祺-녀 함안趙之瑚(자 趙澆,
녀 鄭澹)

3장 22世 李亨祚 방주: 父通政綸 (綸 잘 안보임)

※1922년 성주이보(卷一 5張): 李德富-唐俞-椿年-

元衍-祚-成裕-城-蕃-興門-晏-秀場-彭祖-忱-天封
(운계공 처부1)-綸-자亨禧,亨祚,亨祐,亨祉,亨祺,亨禔,
녀 동래鄭泳(운계공 1자)

24世 元杰 방주: 父商和 (정자 商으로)

※1978년 성산여보(卷之五 132面): 呂良裕-渭賢-
克誨-子方-仁甫-詠-遇昌-希臨-沉-允恕-焯-孝閔-
商和-鄭元杰 (정자 商임)

4장 23世 林夏 방주:

前室南陽洪氏父字泰 (원본오류)

→ 前室豊山洪氏父字泰

※1768년 풍산홍보 卷之六 46張 참조

5장 21世 弘鏞 을미보에는 弘鏞임

19世 朴自羽 → 朴子羽

(권5의 14장 최하층에서는 朴子羽로 바르게 되어 있
고 동일인이 권17의 5장 최상층에서는 朴自羽로 誤
記되었음)

※을미보에도 朴子羽임

방주: 父先厚 → 父光厚 (순천박보에는 光後)

※1785년 순천박보(寅編之一 12張), 1994년 순천박보
(판운공과, 三 1面): 朴可權-柳星-信孫-文孺-鵬舉-
光厚-子羽(형 子儀, 제 子建,子華)-民立

6장 20世 金楚客

※乙丙兩譜에 客임; 1720년 의성김보(卷之三 17張)
에는 金楚客이 金柅로 나옴

金璽 (원본오류) → 全璽

※을미보와 1991년 전씨대동보 卷之六 18面 참조

8장 20世 墳 방주: 兪正璩

※1907년 안동권보(卷之十四 82張): 權應中-璩-너
朴翔衢, 鄭堧(자 弘榮, 弘戡), 裴暄, 劉翹龍

21世 河之泳 방주: 陝川人檣

※1984년 진양하씨대동보 卷之八 20面 참조

11장 21世 弘鈇 ※鈇은 鈇의 이체자임 (권23의 14장 金礪弼
방주 참조)

※을미보와 1922년 성주이보(卷五 16張)에 弘鈇임

14장 21世 華濟 방주: 鍾城府使

※1750년 청풍김보(丙編上 57張)

23世 李檄

※선원록(卷之四十八 5張): 李芳遠(태종)-檄(세종)-
琮(세조)-曄(의경세자)-曄(성종)-懌(중종)-昭(덕흥
대원군)-鎰(하원군)-引齡(당은군)-灑(풍래군)-仁漢-
檄(처부 동래鄭度弘), 楫, 檣, 極, 櫛, 檣, 極(형제들 이름에
모두 나무목이 들어감)

22世 許坦

※坦은 坦의 이체자임; 경신보에서는 정자 坦임

20장 21世 朴昌夏 방주: 父桂

※1754년 무안박보(卷之一 36張, 50張): 朴進昇-暹-
允位-儒-成器-琿-文晤-允璆-義龍-綱-亨-頤-晉卿-
堰-仁豪-璘-應善-桂-昌夏(처부 전주李縉, 처조 李春
馨, 처외조 동래 鄭演)

21世 朴世燮 방주: 父判官栢

※1831년 반남박보(卷之二 第一編 25張, 卷之二 第

四編 62張): 朴應珠-宜-允茂-秀-尙衷-崑-葵-秉文-林宗-兆年-緝-應寅-東緯-栢-世燮

23世 李夢旭 방주: 父獻納禎

※1935년 경주이보(丙編一 27張): 李居明-金現-金書-潤弘-承訓-周福-稱-修連-寵暹-春貞-玄福-宣用-升高-得堅-翮-世基-蒨-達衷-誠中-援-赫孫-增-良弼-瑛-貴男-萑-齊漢-禎-夢暉, 夢旭, 夢呂

21장 20世 良緝 방주: 父詢 (거창신보에는 諄임)

※1737년 거창신보(卷之三 42張): 愼修-安之-실전-실전-翼-世功-執平-成-元幹-儒-思敬-仁道-以衷-幾-後庚-榮命-友張-喜男-介慶-諄-녀 동래鄭良緝(자 鄭台齊, 鄭思齊, 鄭衡齊, 鄭旻齊, 녀 朴世胄)

※경신보에서는 諄으로 수정되었음

22장 22世 李濟博 ※博은 博, 博의 이체자임

23장 22世 金翰國 ※翰은 翰의 이체자임

▲ 권18 (校書郎七代孫 文景公欽之派)

1장 23世 安最 ※最는 最의 이체자임

5장 23世 陽宗 방주: 父碩侯 ※侯는 侯의 이체자임

23世 陽旭

※1754년 전의이보(七下 19張), 가록의 송애공(휘 東後)묘갈, 일통보(卷之四 25張)에 모두 鄭陽元으로 나옴

※10장: 종손소장본은 최초 판각이고 정진모소장본A, B는 다시 판각한 글씨임 (내용 동일)

▲ 권19 (校書郎七代孫 文景公欽之派)

1장 19世 李澗

※선원록과 李澗의 아들 李直彦 행장에 李澗으로 나오고, 병신보 권6의 9장(최하단 19세단)에서 동일인에 대해 澗으로 나옴

※1681년 선원록(卷之十六 11張): 李補(효령대군)-窠(서원군)-薰(고림정)-璿孫(칠산군)-澗(처부 鄭應雲)-1남 秀彦, 2남 直彦(초명 時彦), 3남 俊彦, 4남 眞彦, 5남 世彦, 1녀 朴濂 (서차 병신보와 다름)

22世 岷 방주:

※병진보에서는 岷으로 했으나 경신보에서는 岷임

24世 擡 ※擡는 擡의 이체자임

※1장: 종손소장본은 최초 판각이고 정진모소장본A, B는 다시 판각한 글씨임 (내용 동일)

3장 22世 崑 방주: 父叅奉稽 ※稽는 稽의 이체자임

6장 23世 之哲 방주: 父姬贊 ※姬는 姬의 이체자임

7장 21世 尹埴 방주: 平海人 (원본오류) → 海平人

※1983년 해평윤보 卷一 107面 참조

8장 23世 之賢 1자 挽 ※挽은 挽의 이체자임

11장 20世 聘 방주: 烏山君鉉 ※玄은 玄의 이체자임

20世 聯 ※聯은 聯의 이체자임

15장 19世 浩 방주: 縣監獻炆, 鄭彦愨

※1922년 온양방보(卷之戌上 1張)에는 獻炆 대신 獻忱으로, 鄭彦愨 대신 鄭彦愨으로 기록; 1981년 온양방보(卷之四 793面)에서는 녀 동래鄭浩 누락; 愨은 愨의 誤記로 보임

16장 21世 俊赫 방주: 父進士商

※1935년 경주이보(總編二 30張): 李居明-金現-金書-潤弘-承訓-周福-稱-侈連-寵暹-春貞-玄福-宣用-升高-得堅-翮-世基-蒨-敬中-毓-廷備-憫-伯黎-漢輔-弘贊-商-녀 동래鄭俊赫

19장 23世 俞命集 방주: 父權 ※權은 權의 이체자임

20世 慶業 방주: 投筆

※을미보 원본 卷上 42張 최하단에는 慶業이지만 을미보 원본 卷下 18張 최상단에는 慶業으로 나옴
※掇는 投의 이체자, 筆은 筆의 이체자임
※경신보에는 投筆癸卯武科라 했음

21世 杼 방주: 典翰蚪

※蚪는 蚪의 이체자임
※광산김보: 金興光-軾-吉-峻-策-廷俊-良鑑-義元-大鈞-珠永-光存-大鱗-璉-士元-稹-英利-鼎-若時-萃-順誠-礪-世愚-蚪(규; 23세)-好男-澗

22장 23世 道東 방주: 曾祖宗廟令枅

※1802년 여흥민보(卷三 2張, 卷十二 73張): 閔稱道-世衡-懿-令謨-公珪-仁鈞-滉-宗儒-頓-愉-智生-審言-沖源-粹-龜孫-齊仁-思容-5子 汝任-枅-光嫻-就重

23장 23世 李齊沆

※진주李禎(세종)-璵(潭陽君)-계자 瀟(桂陽君)-輯(喜安君)-瑊(錦川君)-誠中-幼深-命益-震瑗-德齡-齊沆

24장 23世 權播 ※播는 播의 이체자임

※2004년 안동권보 6권 634면 참조

20世 尙文 방주: 父箕大司憲崇孝玄孫女 (원본오류)

※1765년 순흥안보(卷之七 19張): 安子美-永和-得財-希諳-碩-軸-宗源-景恭-純-崇孝-該-尊義-瀚-克信-계자 箕(생부 克誠)-서 동래鄭尙文

※箕은 崇孝의 5대손이고, 동래鄭尙文의 배위 순흥 안씨는 崇孝의 6대손녀임

25장 22世 晰 방주: 父僉知懋 ※懋는 懋의 이체자임

▲ 권20 (校書郎七代孫 縣監子順派)

1장 21世 頤亨 ※頤는 頤의 이체자임

2장 19世 之紀 방주: 父縣監澗

※1995년 고령신보(卷之三 7面): 申叔舟-澗-永徹-滋-孟瀛-澗-녀 鄭之紀, 녀 李植

3장 22世 燦 방주: 父相胤

※2002년 연안이씨관사공과대보(5권 79면): 李孝臣(5세)-匡-宗茂-懷林-石亨-渾-壽長-嶮-廷華-貴-時白(延陽府院君)-忻-相胤(형 相胄)-녀 鄭墩(東萊人父 正言仁壽)

4장 21世 柳集

※을미보에는 漑이나 병신보에서 集으로 수정되었음

※2008년 문화류보(卷之四 450面): 柳車達-孝金-金奐-盧一-寶春-寵-公權-澤-璪-陞-墩-鎮-元顯-衡-孝章-仁濠-伏龍-希霖-계자 命男(생부 漑)-계자 敬身(생부 潤)-集(처부 동래鄭栻, 처조 之經; 제 斐, 榮)-文郁, 文炳, 文興, 文經

※사마방목: 문화柳敬身-集, 斐, 榮

22世 宋廷奎 방주: 父進士拯 ※拯은拯의 이체자임

5장 21世 李正英 방주: 舍人文崇政 → 文崇政

20世 杙 ※杙은杙의 이체자임

▲ 권21 (校書郎七代孫 評理釐派)

1장 24世 景和星 ※星은星의 이체자임

3장 24世 李聖傳

※중화민국교육부의 이체자사전과 한국고전번역원 이체자검색시스템에 의하면 傳은傳의 이체자임

※병신보 卷十六 11張 20世 彧 방주에 大君師傅에서 傳의 이체자인 경우에는 오른쪽 위에 점이 있음

※1999년 평리공파보 14面에도 李聖傳으로 나옴

4장 22世 鄭良求

※求是求의 이체자임 (권26의 36장 21世 東雄 방주에 나오는 求禮張氏의 求字 참조)

10장 20世 申蘊

※1797년 평산신보(卷之三 正言公派丙編 4張)에는 申蘊으로 나옴 (형제, 재종, 삼종 이름에 삼수변이 들어감): 申崇謙-甫藏-弘尙-晟-勁-愈毗-命夫-應時-令材-禱-衍-仲明-諶-晏-曉-自熙-從幹-琇-德龍-灑-應哲, 應明, 문화柳後聖, 고령申檀, 순천朴亨震

12장 19世 봉산보첩에는 自穆(평리공 釐 6대손)의 후손이 추가 되어 있음: 釐-貺-而宋-徽-玄綜-汝晏-自穆-德龍-徹-繼昌-녀 金麗玉(자 金夏紀), 文翰彬(자 文載望), 金益輝, 자 時聖, 녀 宋斗煥, 자 翊聖

※중손소장본, 정진모소장본A, B, 동산도서관본A, B

| | | | | | | | | | | |
|----------------|--|----------------|--|---------------------------------|--|-----------------------------------|--|-----------------------------------|--|-----|
| 女朴昌子朴世哲 子柳進 | | 女朴昌子朴沁 子柳洽 | | 子泰吉 子以厚 子謙清 子相齊 子胤齊 | | 女李衍 子李世邁 女姜鎮 子姜世維 女姜世福 子姜興元 | | 女吳尚儀 子吳震燾 子吳震傑 子吳震傑 子吳震傑 | | 子成年 |
| | | 女朴昌子朴世哲 子柳進 | | 女朴昌子朴沁 子柳洽 | | 子泰吉 子以厚 子謙清 子相齊 子胤齊 | | 女李衍 子李世邁 女姜鎮 子姜世維 女姜世福 子姜興元 | | |

<중손소장본> 권21의 12장

| | | | | | | | | | | |
|----------------|--|----------------|--|---------------------------------|--|-----------------------------------|--|-----------------------------------|--|-----|
| 女朴昌子朴世哲 子柳進 | | 女朴昌子朴沁 子柳洽 | | 子泰吉 子以厚 子謙清 子相齊 子胤齊 | | 女李衍 子李世邁 女姜鎮 子姜世維 女姜世福 子姜興元 | | 女吳尚儀 子吳震燾 子吳震傑 子吳震傑 子吳震傑 | | 子成年 |
| | | 女朴昌子朴世哲 子柳進 | | 女朴昌子朴沁 子柳洽 | | 子泰吉 子以厚 子謙清 子相齊 子胤齊 | | 女李衍 子李世邁 女姜鎮 子姜世維 女姜世福 子姜興元 | | |

<봉산보첩 영인본> 권21의 12장

에는 모두 후손 추가 없음; 현존 목판에도 추가되어 있지 않음 [도록 《족보목판》 288면 참조]

※병신보 卷八의 6張에 보면 徽의 방주에 자손무진으로 되어 있고, 배위는 관찰사 전의李宜洽이며 전의이보에는 鄭徽의 아들 鄭哲童이며 无后라고 했음; 1754년 전의이보(一上 21張): 李棹-康-秀英-文景-允寬-順-任-子蘆-彦冲-光翊-思安-作-宜洽-자 元孝,愼孝,녀 鄭徽東萊人校理子鄭哲童无后

※경신보, 기미보, 일통보, 1999년 평리공과보에는 徽의 자손기록이 없음

▲ 권22 (詹事弼七代孫 會宗派)

1장 22世 徐泰望

※2005년 이천서보(卷二 20面): 徐神逸-弼-熙-惟傑-靖-鈞-諄-氏-義-溫-恬-璉-遠-選-達-遭-趕-命源-嶸-應斗-得-述-駢迅-橙-泰望,雲望,世望

21世 周南俊: 상주주보에는 俊자가 같은 음, 같은 뜻의 僞자로 나옴

※1939년 상주주보(卷之一 10張): 周瑜-尙彬-長孫-文佐-世龜-怡-嗣宗-賀胤-碩卿(처부 동래鄭以昌)-南僞

2장 19世 張磊 (창녕장보에는 張之磊로 나옴)

※1948년 창녕장보(卷之二 17張)와 2003년 창녕장보(464面): 張千鎰-廷賀-台祐-躋-文烈-昊-繼根-九成-紀-世郁-台柱-義-軫-自洪-仲誠-世漢-彭年-益奎-계자 之磊(생부 承福, 처부 鄭以雅)-宇翰(자 泳),繼翰,

逸翰,天翰,李景元,安處義,安銑

3장 20世 녀 安

※창녕장보에 의하면 張磊(張之磊)의 2녀 安씨는 安處義임; 병신보에는 없지만 창녕장보에는 3녀 安銑도 있음

▲ 권23 (詹事弼七代孫 修撰雍派)

1장 19世 基武 (을미보에는 期武)

3장 20世 自恒 자항 ※**恒**은 **恒**의 이체자임

21世 安機石 방주: 安履恒

※**恒**은 **恒**의 이체자임

※1765년 순흥안보(卷之六 65張): 安子美-永麟-貞俊-成哲-文凱-千善-孫柱-俊-守眞-質-崇德-孝祖-瑄-敬賓-命男-溲-道徵-機石-履恒

4장 19世 思武 방주: 豊壤趙氏父直長竈

※1760년 풍양조보 丁編 卷之七 8張, 1766년 풍양조보 丁編 卷之二 46張 참조

5장 19世 而武

※1982년 예안김보(卷之上 17面): 金尙-存誠-敦富-希寶-成世-鈕-方軾-輅-小良-淡-萬稗-佑-士文-功-止善

19世 金邦杰

(1720년 의성김보와 1802년 의성김보에서 처부의 한자가 以武로 되어있던 것이 1992년 의성김보에는 而武로 바르게 수정되었음

※1720년 의성김보 卷之四 1張, 1802년 의성김보 卷

之二 49張, 1992년 의성김보 卷之二 4面 참조

6장 24世 玉相 방주: 琬 ※琬은 琬의 이체자임

8장 22世 之鉢 (후실 전의이씨가 있는 듯함)

※1754년 전의이보(三上 37張): 希東-賢孫-珩-峇-鳴吉-泌-녀 鄭之鉢-자 鄭泰增,鄭泰膺,鄭泰能,鄭泰徵,鄭泰恒, 녀 蔡玉(5자1녀)

※일통보: 鄭之鉢(처부 영해申世載)-자 泰登,泰增,泰膺,泰能,泰弘,泰恒, 녀 蔡玉 (6자1녀)

20世 鄭時海 방주: 西原人 (西原은 淸州의 고후)

9장 20世 焯 방주: 后室永川李氏父渠

※방주에는 后室永川李氏父渠이나 가록의 만인당공 (휘 焯)묘지에 후실의 父는 永川李構로 나옴

22世 金南益 (원본오류) → 金益南

金南益 방주: 父進士墳 (원본오류) → 父進士塹

※金南益은 金益南의 誤記

※1802년 의성김보(卷之七 23張): 金錫-逸-弘術-國-景珍-彦美-襲光-公祐(瑀)-龍庇-英-之銳-修德-用超-和-宗師-貴孫-允迪-關石-聘壽-廷龍-以元-塹-南益(처부 동래鄭堯錫)-자 始大,始達, 녀 張大綸, 高奎瑞

※1998년 인동장보(卷之一 250面): 張萬容-東棧(初諱大綸, 처부1 아주申叔範, 처부2 의성金益南)

※1875년 수찬공파보(卷之二 38張)에서는 金益南으로 수정되었으나 金益南의 父가 塹으로 나옴

22世 張大倫

(인동장보에는 大經임; 후대 인동장보에서는 東棧으

로 개명되었음; 張大綸의 사위로 동래鄭彦儀는 창원공파 鄭凝遠의 후손임)

※1998년 인동장보(卷之一 250面): 張安世-仲陽-修-僕-承良-俊-繼曾-烈-顯光-應一-鈺-萬容-東道(字大經), 東栻(초휘 大綸), 東載(초휘 大緒); 1802년 의성김보 卷之九 31張, 1992년 의성김보 卷之二 560면에 보면 大經은 東道の字가 아니고 初諱임을 알 수 있음

11장 22世 之鈺 방주: 父商鳴

※1770년 파평윤보(卷之十九 11張): 尹莘達-先之-金剛-執衡-權-彦頤-惇信-商季-復元-純-珣-安淑-陟-承順-坤-希齊-垠-師哲-礪-殷佐-琢-希曾-涉-湯臣-垠-商鳴-녀 동래鄭之銓(자 泰龍, 泰龜, 녀 金應鉉, 權宏)

12장 22世 琬 ※琬은 琬의 이체자임

13장 20世 煬

※1875년 수찬공파보(卷之一 27張)에서도 煬으로 나옴; 동래정씨도보에서도 煬으로 나옴

14장 19世 榮邦 방주: 等稿, 等地 ※等은 等的 이체자임

21世 金礪彌 방주: 鈺 ※鈺은 鈺의 이체자임 (병신보 권17의 11장 弘鈺 참조)

※경주김보(판도판서공파): 金將有-仲南-乙湜-潁-處庸-曾孫-碧-天富-可幾-德民-鈺-礪彌

21世 李在隆 ※隆은 隆의 이체자임

22世 尹商耆

※1833년 안동김보(卷之四十三 28張): 金宣平-習敦-呂基-南秀-熙-資-斤重-得雨-革-三友-孟龜-用礪-

時佐-緝-계자 士得(생부 繼)-光灝-楷-萬禎(配平山尹氏父尙壽)

15장 22世 之益

※가록의 익재공(휘 焜)행장에는 之鑑로 나옴

22世 尹昇 방주: 父湯聘 ※湯은 湯의 이체자임

16장 23世 泰恒 ※恆은 恒의 이체자임

※일통보에서도 泰恒임

21世 李元發 방주: 嘉平人 (嘉平은 加平의 고후임)

21世 堯懋 ※懋는 懋의 이체자임

22世 之錡 방주: 父燧

※鄭之錡(풍양조보 琦)의 처부명이 1760년 풍양조보(丁編 卷之五 35張), 1766년 풍양조보(丁編 卷之二 25張), 1900년 풍양조보(丁編 卷之二 16張)에는 孀(부수 立이 향렬처럼 쓰임)로 나옴

17장 22世 之銘 방주: 父德凝

※1875년 수찬공파보(卷之三 12張) 참조

22世 尹大恒 ※恆은 恒의 이체자임

※1770년 파평윤보(卷之十九 18張): 尹莘達-先之-金剛-執衡-瓘-彦頤-惇信-商季-復元-純-珪-安淑-陟-承順-坤-希齊-垠-師皙-礪-殷佐-琢-希曾-涉-湯聘-最(처부 동래鄭焜)-大恒

19장 21世 朴網 박인 ※緝은 網의 이체자임

21世 堯天 방주: 一女二子 → 有一女二子

20장 22世 金墜 ※순천김보에는 金墜임

※1856년 순천김보(第六編 宙21張): 金摠-[裕-慶衍-

潭-性潤-倫常-恒-敏徵-芳遠-德洪-燁-明顯-希哲-良-孝淑-
汝-善長-陶-允仁-洞-惟精-承霏-有讓-嗣成-世益-
信忠-淇-宗孝-慶長-順達-泰胄-壘,迕,塾,塾

21世 堯性

※방주에는 室順興金氏父順弼이나 가록의 睡窩公
(휘 堯性)묘갈명에 配順天金氏忠義衛順弼女로 나옴

※1856년 순천김보(第六編 宙21張): 金摠-[裕-慶衍-
潭-性潤-倫常-恒-敏徵-芳遠-德洪-燁-明顯-希哲-良-孝淑-汝-
善長-陶-允仁-洞-惟精-承霏-有讓-嗣成-世益-信忠-
淇-宗孝-慶長-順弼-鄭堯性

22世 吳泰昌

※가록의 늘재공(휘 堯天)묘갈명과 수와공(휘 堯性)
묘갈명에 의하면 吳泰昌은 수와공의 사위가 아니고
늘재공의 사위임

21장 21世 堯一 방주: 父商老

※1770년 파평윤보(卷之十九 5張): 尹莘達-先之-
金剛-執衡-瓘-彥頤-惇信-商季-復元-純-珣-安淑-
陟-承順-坤-希齊-垠-師哲-礪-殷佐-琢-希曾-涉-
湯臣-堯-商老-서 鄭堯一

▲ 권24 (詹事弼七代孫 直提學賜派)

1장 20世 弘輔 방주: 父僉知禎玉

※ 玉은 玉의 이체자임

※기미보, 일통보에는 정자 玉으로 나옴

4장 24世 稽古 ※稽는 稽의 이체자임

5장 20世 弘輔

※을미보에는 弘佑로 나옴; 4촌의 이름에 이미 弘輔가 있음

※1770년 파평윤보(卷之十一 60張)에는 병신보처럼 弘輔임: 尹莘達-先之-金剛-執衡-瓘-彦頤-彦頤-惇信-商季-復元-純-瑤-安淑-陟-承禮-璠-士昕-繼謙-斌-敦仁-大老-자 縝,絳,綱,綬,緻,綵, 녀 金環,沈僖,鄭弘輔(東萊人監察父思敬子鄭公近女俞汝虎)

6장 23世 齊撫 방주: 父樂

※1702년 광산김보(필사본, 항목 重), 1848년 광산김보(卷之八下 35張), 1876년 광산김보(卷之十四下 26張), 1984년 광산김보(卷之一 171面): 金興光-軾-吉[佺]-順[峻]-策-廷俊[貞俊]-良鑑-義元-(계대미상)-珠永-光存-大鱗-璉-士元-稹-英利-鼎-若采-問-鐵山-國光-克忸-宗胤-鎬-立輝-吉生-樂-서 鄭齊撫

7장 22世 俞命龜 방주: 父司評枵

※枵은 枵의 이체자임

※1734년 기계유보(卷三 13張): 俞三宰-義臣-成美-晉卿-汝諧-得瑄-僖-承桂-成福-輯-解-起昌-汝霖-縮-灑-大祺-善曾-枵-命龜(처부 鄭有錫)

10장 20世 尹唯幾

※1908년 해남윤보(卷之一 6張): 尹存富-光奕-衡-孝正-川楫-桓-祿和-光瑛-丹鶴-思甫-耕-孝貞-衢-弘中-계자 唯幾(생부 毅中)-계자 善道(생부 唯深)-자 仁美,義美(출계 善言后; 처부 吏判 동래鄭世規), 禮美, 녀 沈光沔,李保晚, 자 循美,直美, 녀 黃道彬,楊憲稷

13장 21世 萊華 방주: 父商老

※1987년 초계변보(卷之二 417面): 卞孝文(10세)-
李欽-珍-宗蕃-沉-忠裕-暄-商老-자 東稷,東說, 녀
鄭萊華

21世 卞商鳳

※1987년 초계변보(卷之二 417面): 卞孝文(10세)-
李欽-珍-宗蕃-沉-忠裕-煜-商鳳-자 東弼,東材,東柏,
東仁, 녀 安燭,趙麒齡

16장 21世 載諶 방주: 父緯奎 ※奎는 奎의 이체자임

23世 始恒

※恒은 恒의 이체자임

※일통보에서도 始恒임

17장 21世 載謙 방주: 父稿

※2003년 진주정보(충장공파보) 卷二 81面 참조

※일통보에서는 稿로 변질

21世 金均 ※均은 均의 이체자임

23世 金徑 ※徑은 徑의 이체자임

※광산金位(10세)-光世-鏡亮-周鼎-流-仲幹-德龍-
信佐-孝忠-愼元-致鈺-軾-廷彦-深-富成-璇-時喆-
翔-一運-徑

18장 22世 崔曼 ※曼은 曼의 이체자임

22장 24世 周賢 방주: 父縣監相棼

※은진송보(4권보 卷之一 12張)에도 相棼으로 나옴:
宋世勛-柟壽-希遠-國銓-奎淵-相棼

23世 昌佐 방주: 父廡 ※廡는 廡의 이체자임

22世 具廡 (廡: 간사할 이, 땅이름 사)

※1906년 능성구보(卷之十六 4張), 2002년 능성구보

(卷之九 324張): 具世英(11세)-曇-大倫-瑩-致成-1자
龐, 2자 廐, 3자 庇 (형제들 이름에 모두 엄호밑(广)이
들어감)

25장 20世 權詒 방주: 父佐郎得己

※詒은 寂의 이체자이지만, 안동권보에 보면 말씀언
이 항렬처럼 쓰였음

※옛날에는 몸기와 이미이는 거의 구분하지 않은 경
우도 있으나 대체로 己(몸기)는 己처럼, 己(이미이)
는 巳처럼, 巳(뱀사)는 巳처럼 썼음

※2004년 안동권보(1권 458면): 權幸-仁幸-冊-均漢-
子彭-先蓋-廉-利輿-仲時-守平-躋-昞-溥-王煦-王
重貴-肅-循-實-齡-弘-德裕-克寬-得己(己가 항렬
임)-詒

※1989년 함양박보(구당/소요당/명헌공파보 上卷 49
面: 朴知讓-녀 權詒(安東人縣監父晚悔得己)

26장 23世 昌徵 방주: 光州 ※老은 光의 이체자임

▲ 권25 (詹事弼七代孫 直提學賜派)

1장 22世 必世 방주: 平陽趙氏 (원본오류) → 平壤趙氏

※1724년 평양조보(卷之三 8張): 趙門馨-邦休-녀
鄭弼世

※平陽朴氏의 平陽은 전라도 順天의 고후임

23世 春瑞

※타관본에는 春인지 泰인지 관독이 어려우나 동산
도서관본A에는 春자로 잘 보임; 동산도서관본B에는
春瑞를 지우고 개명된 이름 師夏가 가필되어 있음; 장

서각소장본 병신보에는 개명된 師夏가 가필되어 있으며 春瑞의 재종인 文瑞와 徽瑞에는 각각 개명된 師顏과 師曾이 가필되어 있음; 기미보와 일통보에서 師夏(처부 안동權僑)로 나옴

※2004년 안동권보(5권 893면): 權幸-仁幸-冊-均漢-子彭-先蓋-廉-利輿-仲時-守平-趨-眙-溥-臯-僖-近-蹠-擘-健-懿-詠-頤-和-昕-憫-跋-歙-喬(사람인 변 없음)-鄭師夏

20世 李詹

※가록의 직장공(휘 馨遠) 墓誌에는 李詹으로 나옴

4장 21世 行敏 방주: 昌原俞氏

※1989년 창원유보(卷之上 54面): 俞涉-岡-弘-貴生-尙智-遂-友淵-謙-汝諧-浚-大祿-撰-益聖-자 欽(녀 동래鄭郁周(부行敏, 생부行健)), 녀 동래鄭行敏, 자錫, 鎭, 鎰

21世 尹奎齡

※1770년 과평윤보(卷之十二 30張): 尹莘達-先之-金剛-執衡-瓘-彥頤-惇信-商季-復元-純-珣-安庇-珣-安庇-忱-仁達-候-之中-壘-哲碩-禮-承元-宕-思學-垓-奎齡(室전주이씨父挺豪)

12장 21世 有徵 방주: 父府使秭 ※秭는 秭의 이체자임

※1911년 양천허보(卷之二中 12張): 許宣文-玄-元-冠-伯-綱-錦-愔-扉-衡-璫-礎-潛-傲-秭

15장 23世 李孟源 방주: 綏晚 ※晚은 晚의 이체자임

※1988년 廣州李譜(卷之二 785面): 李浚慶-禮悅-士修-

必行-厚徵-綏晚(항렬이 晚임)-孟源

16장 21世 行百 방주: 父徽衍

※1727년 진주강보(은열공파보, 卷之六 4張): 姜民瞻-
旦-輔-貞叶-呂翼-元鑑-靖-珣-禔-鈞-禔-鈕-渭祥-仁先-
居好-承顥-姬弼-仁壽-世倬-翼文-大遂-徽衍-녀 鄭行
百

23世 李溲

※1984년 延李첨사공파대보(卷之一 133面): 李元發-
貴山-續-根健-仁文-秣-慶宗-澍-昌庭-禔-鳳徵-溲

17장 23世 權暎 ※暎는 賚의 이체자임

※2004년 안동권보(5권 893면): 權幸-仁幸-冊-均漢-
子彭-先蓋-廉-利輿-仲時-守平-躋-昞-溥-阜-僖-
衷-跬-聃-崑-順-肩-鷗-深-悟-曄(이체자 曄)-礪-倭-
穰-眩, 睽, 暎(처부 동래鄭媛周; 鄭綏周의 誤記로 보임)

※1907년 안동권보에서 穰의 후손 미기록

21장 22世 澤周

※선원속보에는 澤周가 源周로 나옴; 1900년 선원
속보(담양군과, 卷之一 74張, 76張): 李禔(세종)-璵
(담양군)-계자 瀟(생부 增)-輯-瑄-時中-幼洙-命龍-
震衡-녀 鄭源周(東萊人父縣監行一子觀瑞)

21世 李保胤 방주: 父佐郎轂(穀, 穀)

生父沔 (원본오류) → 生父怗

※1687년 성주이보(中下 27張, (상단 8세)下 14張,
(상단 15세)下 16張): 李長庚-兆年-褒-仁立-潑-洧-
湊-自堅-久-希程-渾-承慶-穀-계자 保胤(생부 怗, 처
부 동래鄭之虎); 李長庚-兆年-褒-仁敏-穗-堅基-紬-

尹童-福禎-思欽-讓-應進-樽-祇先-忸-保胤 <성주이보 대수 2대 불일치>

※1985년 밀양박보(사문진사공파, 卷之七 612面): 朴彦孚-義臣-元-皎然-奇輔-洪昇-誠-華-仁翊-球-允林-曙-穗-蕃-命堅-億年-世敏-信-慶應-昌文-鳳祥-壽仁 (처부 성산李保胤(평간공 潑후))

※忸은 恸의 이체자임

※思欽의 5대손의 외자 이름에 모두 마음심변이 들어감

22장 20世 權叡, 權譽 (안동권보에는 權叡와 權譽은 다른 이름으로 나옴)

※叡는 最의 이체자임

※2004년 안동권보(1권 270면), 1907년 안동권보(卷之五 7張): 權士吉(처부 동래鄭象海)-자 晷, 聖, 磬, 宕, 녀 李命燮, 韓相揆, 李熙啓

20世 朴菡은 1987년 고령박보(卷之三 538면)에 보면 朴禮長의 제 朴文長의 아들로 되어 있음

※朴禮長의 형 朴誠長은 승지공 鄭必東의 처조임

▲ 권26 (詹事弼七代孫 直提學賜派)

1장 22世 徽先 방주: 父宥

※1992년 문익공파보(卷之一 8面): 宥

※1844년 청주경보(卷之一 58張): 慶蕃-綏-斯萬-復興-儀-習-餘-由亨-紘-世愼-震-계자 時宏(생부 潛)-逯-垂後-寓(처부 단양李善慶)-鄭徽先

※2005년 청주경보(上卷 127面)에 鄭徽先으로 徽가

徵으로 변질

※1983년 단양이보(고양파; 上 29面)에 李善慶의 사위에 慶寓가 있고 慶寓의 사위에 鄭徵善(徵先의 誤記로 보임)이 있음

3장 20世 黃履畝 ※畝(畝)는 圖의 이체자임

※2000년 장수황보(卷之一 214面): 黃石富-均庇-君瑞-喜-致身-事敬-應-允宥-蒼-廷直-大鳴-有孫-得曾-履圖

※1958년 문익공과보에도 黃履圖임

4장 22世 元先 방주: 光州全氏 (원본오류) → 光州金氏

5장 20世 沈料

※원본에 성씨만 나오고 이름은 기록되지 않은 사위 3인은 鄭虎卿, 洪應元, 睦是和임

※1843년 청송심보(卷之五 28張): 沈洪孚-淵-龍-德符-濫-濬-淄-洞-達源-銓-友俊-諧-光濂-根,料,桂,은양鄭虎卿,남양洪應元,의령南龍翰,사천睦是和

12장 22世 林世讓 방주: 父察訪宏儒 (1996년 나주임보 一卷 346面)

14장 22世 欽先 방주: 平山申氏父鏞

※平山申氏系譜思簡公派子孫錄(卷之四 乙編二上 23張)에 보면 申鏞의 사위에 鄭欽先(방주: 中室郡守○東萊人父知敦寧載岳)이 실려 있음

※1859년 수죽공과보에 鏞으로 변질

※1859년 수죽공과보에 三室全州李氏父東樑은 三室全州李氏父宗樑으로 변질

16장 20世 萬和 방주: 己酉 月 日卒

※1859년 수죽공파보에 己酉正月十九日卒임

21世 載海 방주: 壬寅 月 日卒

※1859년 수죽공파보에 己酉十二月初三日卒임

22世 是先 방주: 廣州金氏 (원본오류) → 光州金氏

18장 21世 載漢 방주: 東城君申景禋

※1989년 평산신보(第一卷 下篇 26面): 申鎔-華國-
位-景禋, 景裕, 景禋(자 垓, 녀 李慶果, 鄭載漢, 朴明義)

21장 22世 繼子纘先 방주: 后室固城李氏父沈

※1859년 수죽공파보에도 沈으로 나옴

22장 21世 金元錫 방주: 延安人 (원본오류) → 尙山人

※2004년 상산김보(卷之一 313面): 金先致(낙성군
과)-承富-世珍-衡-長秀-洪-德謙-尙-元錫(처부 동래
鄭至和, 처조 鄭廣敬, 처증조 鄭昌衍, 처외조 성주
李碩望)-漣, 瀾, 濟, 郭世績, 李洞, 全溪君溥

22世 金漣 ※漣는 瀣의 이체자임

23장 23世 李穀

※穀, 穀, 穀은 珏(쌍옥각)의 이체자임; 穀(쌍옥각)
의 부수는 玉임

※선원속보(무안대군파, 卷之四 89張): 李方藩(무안
대군, 태종7남)-계자 璵(광평대군)-溥(영순군)-嶸(청
안정)-壽定(임정부정)-淸-慶春-계자 倪-時煜-東老-
尙謙-穀 (구슬옥이 항렬처럼 쓰임)

26장 20世 洪柱世 방주: 父左叅贊竇

※1768년 풍산홍보(卷之二 50張, 51張): 洪之慶-侃-
侑-演-龜-俶-繼宗-禹甸-계자 脩(생부 世敬)-鸞祥-
竇-柱世(처부 동래 鄭廣敬)-자 萬宗, 1녀 전주李箕章,

2녀 남양洪受寅

※洪萬宗(鄭廣敬의 외손자)의 筆記에 동래 화지산 虎踞之異의 진설이 실려 있다고 족보와 가록에 기록되어 있으나 筆記가 現傳하는지 알 수 없음

21世 女 洪受寅

※20世 풍산洪柱世의 아들은 독자 洪萬宗 뿐이며 21世 洪受寅은 洪柱世의 2婿로서 남양인임

※1922년 남양홍보(卷五十 譜三 33張): 洪殷悅-東周-毅-灝-德升-灌-至柔-元中-斯胤-縉-奎-戎-澍-徵-尙溥-智-敬孫-潤德-係貞-春卿-逸民-永弼-命元-受寅(처부 풍산洪柱世, 처조 洪靄, 처증조 洪鸞祥, 처외조 동래鄭廣敬)

30장 19世 廣智 방주: 南陽楊氏 (=南原楊氏)

※1999년 南原楊譜(上系編 65면, 67면): 楊士秀-鄭廣智-宋有徵

※1859년 안산공과보(卷之一 13張)에도 南原楊氏로 나옴 (남원梁씨와 남원楊씨는 다른 성씨임)

41장 19世 廣運 방주: 父次增 (원본오류) → 父次曾

※1917년 강진김보(卷之三 23張), 1933년 도강김보(卷之一 17張): 金原卿-柱-懷鍊-德芳-石鼎-潤孫-希奭-若默-福億-應麟-次曾(형 始曾,始曾, 제 又曾, 繼曾,後曾)-4서 鄭廣運

▲ 권27 (詹事弼七代孫 游派)

2장 19世 元輔 방주: 室眞寶李氏父璿本豊山 (원본오류)

→ 室眞寶李氏父璿外祖柳德基本豊山

※1983년 진성이보(안동과, 卷之三 603面): 李堪-濟-胤男-慶得(처부 동래鄭倪)-璿(처부 풍산柳德基, 자 成杉, 자 棟夏, 녀 鄭元輔)

3장 21世 安鍊石 ※鍊은鍊의이체자

4장 19世 碩輔 방주: 父楊遠

※1754년 전의이보(三上 46張): 李彦忠(9세)-光翊-思禮-雄-樺-蓮東-敬孫-瑀-彦臣-仲年-鈇-楊遠

19世 金雷慶 ※동산도서관본A에는 결락

19世 金隣 ※동산도서관본A에는 결락

20世 金隣의 1녀 張漢祐는 안동김보에는 張翰豪로 나옴; 金隣의 2녀 蔡는 안동김보에 蔡允徵으로 나옴

※1833년 안동김보(卷之四十三 陽項): 金宣平-習敦-呂基-南秀-熙-資-斤重-得雨-革-三友-孟龜-用礪-時佐-緝-계자士得(생부繼)-光濟-桓,樺,彬,隣(자萬績, 萬錫, 萬玉, 녀張翰豪, 蔡允徵), 枋

※金用礪의 5대손 수십인의 외자 이름에 부수 나무 목변이 모두 들어감

▲ 부편

1장 18世 謚 방주: 寧山辛氏 (원본오류) → 靈山辛氏

3장 21世 錫璣 방주: 父初漢

※경주김씨계림군파: 金稭-季誠-從孝-自幹-玉貞-麒-應權-鎔-善立-瑞-精夏-愨-德崇(처부 동래鄭元龜; 처 외조 밀양朴初漢)

※동래정씨 후대족보에서 鄭元龜의 방주에 初諱錫璣配密陽朴氏父初漢으로 기록되어 있음

제2장

실날같이 이어져 내려온 호군공 회종파

호군공 회종파의 파조 호군공(휘 會宗)은 동래정씨 13세로서 6세 첨사공(휘 弼)의 7대손이다. 첨사공부터 호군공까지의 계보는

弼(첨사) — 3자 椿老(주부동정; 형 椿齡, 椿民) — 2자 泰(형 元, 泰 謂, 延, 崇) — 時雨 — 天儒 — 安生(관군기사사 정순대부) — 復修(진사) — 2자 會宗(호군; 형 孝宗, 欽宗, 義宗)

으로 이어진다. 병신보 기록에는 孝宗, 欽宗, 義宗 모두 자손무전으로 처리되고¹⁾ 진사공의 2자 호군공께서 가계를 이었다.

호군공 회종파는 병신보 간행 당시 여덟 가구가 경상도 초계고을(산으로 병풍처럼 둘러싸인 초계산안의 동쪽 현 합천군 적중면

1) 병신보에는 진사공(휘 복수)의 배위 기록이 없으나 陝川李譜에 보면 배위는 李斯昉의 딸이고 회종, 의종 두 아들과 두 사위 琴仲英(子 琴調)과 李之義(子 李達孝)가 기록되어 있고, 또 義宗의 사위 卞申甫가 기록되어 있다. 草溪卞譜에 卞申甫의 처부에 鄭義宗, 처조에 鄭復修, 처증조에 鄭安生이 기록되어 있으며 卞申甫의 아들 卞璧(1483-1528)선생의 방주에 보면 卞璧은 3세 때 부친을 여의고 母夫人을 따라 거창 모곡리 외조 鄭公의 家에서 자랐다고 했다. <陝川李氏族譜(盧相稷 序, 1926) 卷之一 2張, 14張; 密陽卞氏族譜(卞夔鏞, 1864) 卷之一 4張; 草溪密陽卞氏大同譜(卞益洙, 1987) 卷之四 194面> 참조.

▼ 鄭寅範家 소장 가첩의 일부분 (1)

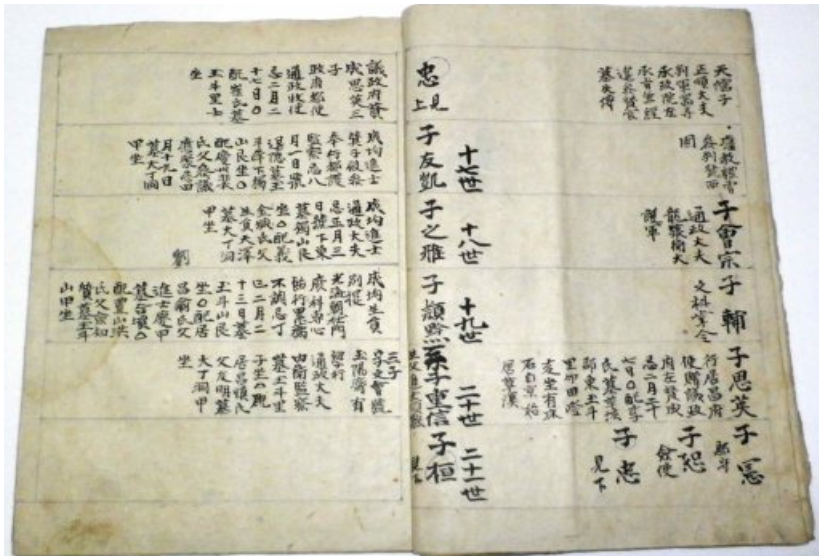
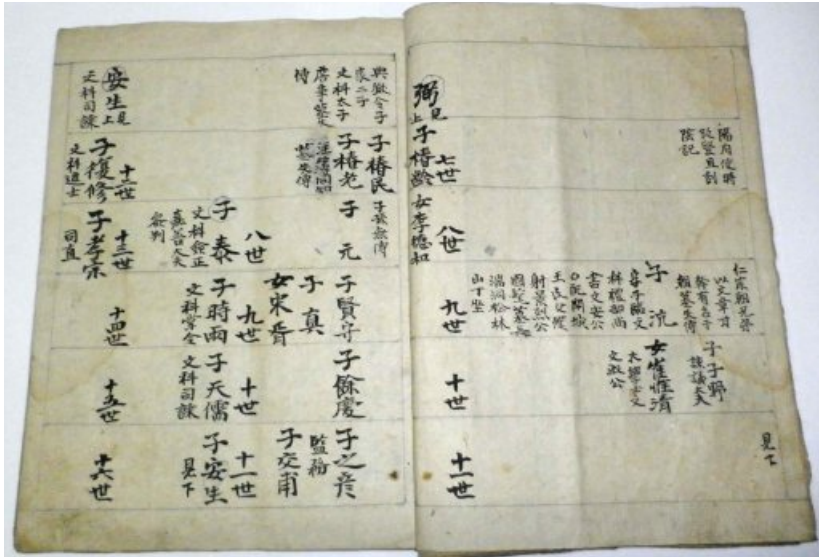

▼ 鄭寅範家 소장 가첩의 일부분 (2)

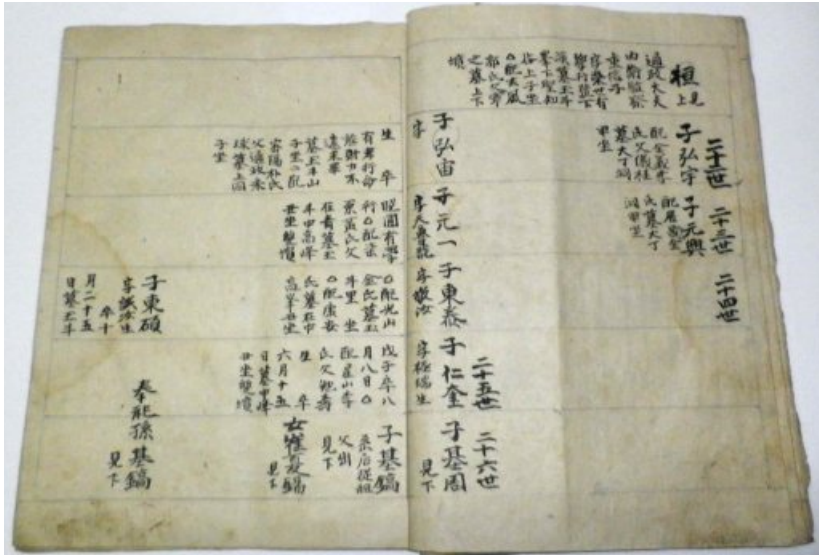

▼ 鄭寅範家 소장 가첩의 일부분 (3)

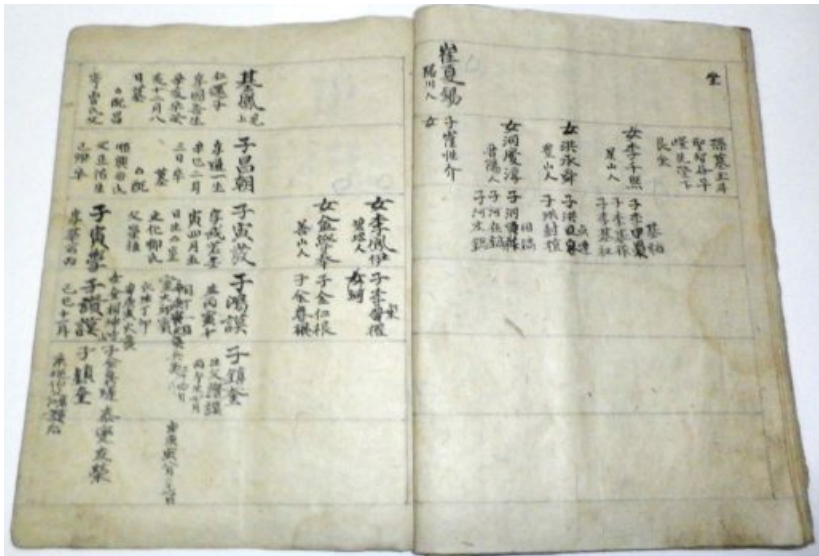
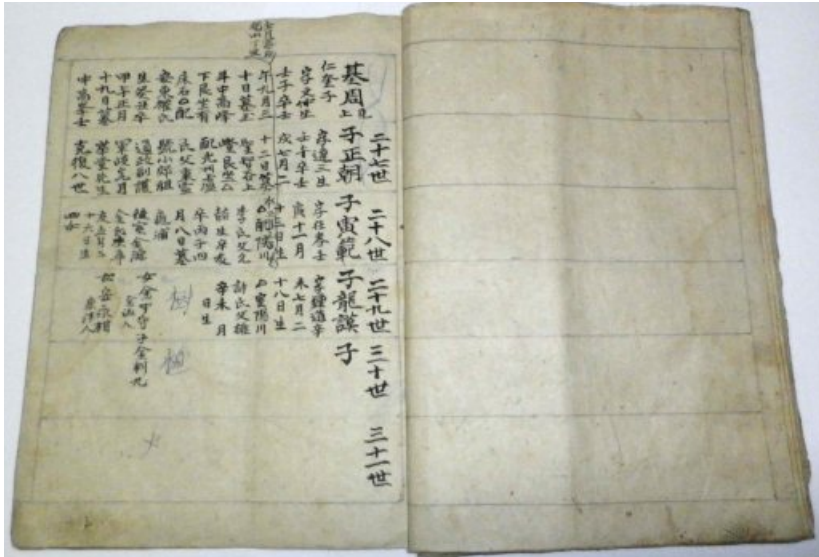

▼ 鄭寅發家 소장 가첩의 일부분 (1)

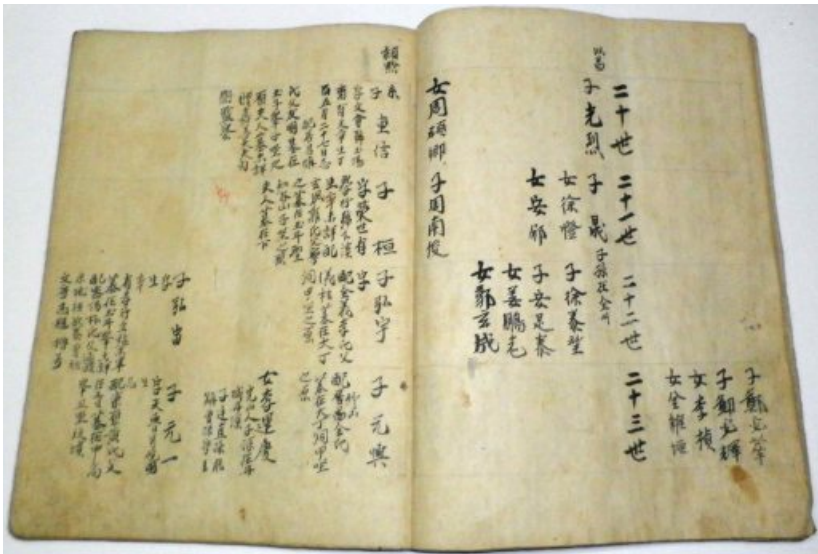
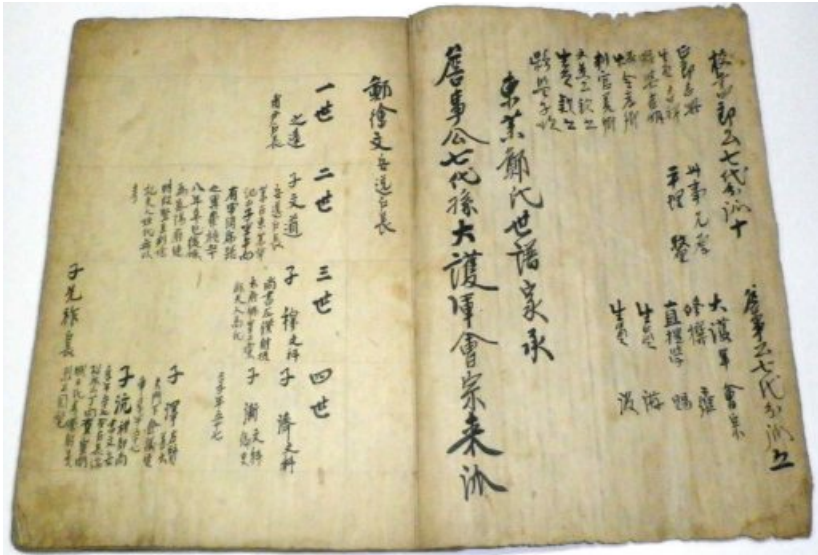

▼ 鄭寅德家 소장 가첩의 일부분

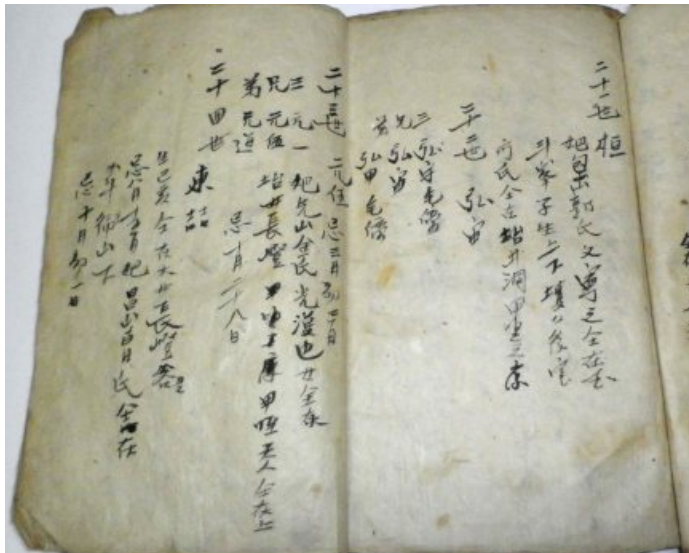

옥두리와 부수리 월막마을 일대)에 살고 있었을 정도로 자손이 많지 않았다. 그 이후에도 자손이 번성하지 못했다. 1919년 기미대동보 간행시에도 교통, 통신 등의 문제로 수단을 보내지 않아 호군공 회종파는 병신보 기록 그대로만 기미대동보에 올려져 있을 뿐이다. 2005년에 호군공 회종파 全宗人이 파보 간행의 뜻을 모아 필자에게 편집의 일을 맡겨 호군공 회종파 종가에서 조상 대대로 묵숨보다 더 귀중하게 소장해온 乙未譜 및 丙申譜와 鄭寅範家, 鄭寅發家, 鄭寅德家에서 전해져 내려오는 세 가첩을 토대로 하여 파보 단권을 1차 완성했다. 1차 완성본을 한지로 수작업하여 인쇄제본한 관계로 많이 만들지 못하고 겨우 회종파 문중에 필요한 정도였다. 그 이후 일부 미진한 부분이 있어 외가와 처가와 외손의 족보를 살살이 뒤져 100여명의 기록을 찾아 2중, 3중으로 엄밀히 교차검증(交叉檢證)한 고증자료를 파보의 부록으로 하여 지금은 가제본을 마친 단계이며 완성되는 대로 현대양장본으로 출판하여 동래정씨 여러 지파의 사무실뿐만 아니라 여러 대학 도서관에도 배포할 계획이다.

1. 외가, 처가, 외손가 족보를 통한 고증

▶진주(진산, 진양)강씨

○晋州姜氏世譜, 姜銳, 白閣精舍, 1727

卷之六 1張

○晋山姜氏族譜, 姜師煥, 龍仁道村, 1784

卷之二 2張: 姜許孫 3子 姜壽天(鄭恕의 처증조) 누락

○晋州姜氏世譜, 姜俸鎬, 1918

卷之十三上 10張,

○晋州姜氏世譜, 姜炳佑, 回想社, 1984

卷之一 56面, 卷之三 350面

○晋州姜氏博士公派大同譜, 진주강씨대동보편찬위원회, 광일사, 1994

二卷 9面: 姜鵬老(강봉로) 배위의 父 安邵는 安邠의 誤記, 外祖 草溪鄭光烈은 東萊鄭光烈의 誤記

○晋州姜氏族譜: 晋陽姜氏關西公派譜(1982)영인본, 姜英淳, 1998
卷之一 9面

○晋州姜氏關西大將軍公派族譜, 晋州姜氏關西大將軍公派, 가문
닷컴, 2007

一卷 12面

□姜啓庸(박사공)-引文-師瞻-昌富-璜寶-孫奇-烈-末同-贊-應奎-
夢麟-熺-吉昇-碩之-宇平-鵬老(처외조 鄭光烈)

□姜啓庸(박사공)-引文-師瞻-昌富-叟寶-孫喬-允武-以義-遇祥-
昌緒-珙-應富-復興-尙發-晋弘-命弼-東翰-師得-再璜-鳳永-
益洪-栢仁-宅炳-婿 鄭國謨

(姜再璜-姜鳳賢-姜奎洪-曹永佺-曹順承-鄭寅學-鄭國謨)

□姜民瞻(은열공)-旦-輔-貞叶-呂翼-元鑑-靖-珣-禔-釗-渭祥-
仁先-居好-承顛-姬弼-仁壽-世伯(처부 鄭恕)

□姜元老(관서대장군)-貞祐-瑞公-得珠-桂年-尹輔-思近-國興-
明-許孫-壽天-利昌-淮-婿 鄭恕

▶포산(현풍)곽씨

○苞山郭氏世譜, 郭裕之, 漢城精版, 1976

下卷 65面, 343面, 428面: 再祐(재우)의 서 成以道の 서 鄭億은

鄭碩黔(정석검)의 다른 이름이거나 鄭碩儉(정석검)에서 碩은 누락되고 儉은 億으로 誤植된 것으로 보임, 458面: 潤琮의 배위의 父 友諫(우간)은 友諒(우량)의 誤記, 685面

○苞山郭氏九居堂公派譜, 郭泰煥, 大譜社, 1991

12面

○苞山郭氏宣務郎公派譜, 郭鍾干, 大譜社, 1998

16面

□郭鏡-憲-琳-演-漢正-子義-赫孫-罔-璉玉-允賢-瓊-得宗-安邦(13)-承陽-琚-之元-趨-宗吉-慶興-惟翰-天柱-松壽-玄成(처외조 鄭光烈)

□安邦(13)-承華-璋-之藩(16)-超-再熟-潤-世衡-寧之-婿 鄭桓

□之藩(16)-越-再祐(망우당)-活-汝桓-昇-星斗-圻商-潤琮(처외조 鄭重益)

□之藩(16)-赴-三吉-澍-以昌-炘-萬膺-師憲-夢九-婿 鄭弘東

▶광산김씨

○光山金氏族譜, 金在顯, 1876

(영인본: 광산김씨대종회, 기창족보사, 2000)

卷之十二上 9張, 80張

○光山金氏良簡公派譜, 金昇洙, 回想社, 1984

卷之二 611面, 卷之六 772面: 季洪出系啓祚라고 하지만 769面の 慶洛의 자 啓祚가 누락됨; 宜祚-季洪-萬壽-婿 鄭寅德의 계보는 김계홍과 김만수의 제적부(고령군 쌍림면 면사무소)에서 확인됨

□金興光-軾-佶-峻-策-廷俊-良鑑-義元-(계대미상)-珠永-光存-

大鱗-璉(양간공)-士元-稹-光利-南雨(전서공)-維-自輝-台鼎-昊-鶴年-瑾-君憲-質-楊粹-轍-尙護-聲重-鳴海(처부 鄭楷)

金興光-軾-佶-峻-策-廷俊-良鑑-義元-(계대미상)-珠永-光存-大鱗-璉(양간공)-士元-稹-光利-南雨(전서공)-維-自輝-台鼎-昊-鰲年-璜-德起-汝恭-處仁-錫泓-文浩-天義-鈴-世儉-重泰-省三-光振(1자)-致璧-慶洛-啓祚(1자)-계자 季洪(宜祚2자)-萬壽(일명 普中)-婿 鄭寅德

省三-光弼(2자)-致淳-章洛-계자 宜祚(慶洛2자)

▶김녕김씨

○金寧金氏大同譜, 金元圭, 回想社, 1977

三卷 526面

金時興-珣-克稅-重源-貴甲-挺丙-潤達-碩鍊-鉉-研-禮碩-錫崇-俊榮(충정공)-啓元-鼎浩-先一-元保-榮-讚慶-尙仁-圭義-舜道-在忠-洛龜-珉相-元道(처부 鄭必朝)

▶김해김씨

○金海金氏判書公派譜, 琴湖齋大宗會, 回想社, 1997

卷之一 419面

金不比(판서공파)-啓光-錫徵-克孫-致遠-彥善-根壽-悌男-逸清-大鳴-龍錫-尙重-泓興(13)-時相(처부 鄭東喆)

泓興(13)-時善-永德-東碩-大洪(庚烈)(처부 鄭寅範)

▶상산김씨

○商山金氏世譜, 愼肅源, 1928

卷之十一 己編一 33張: 鄭元伍(정원오)의 父 弘甲(홍갑)은 弘宙(홍주)의 다른 이름으로 보임(창녕조씨족보에도 元伍의 父에 弘甲으로 기록되어 있음; 동래정씨가첩과 밀양박씨족보에는 弘宙로 기록되어 있음)

○商山金氏大同譜, 鳳儀齋, 回想社, 2004

卷之一 629面: 鄭元伍(정원오)의 父 弘甲(홍갑)은 宙(홍주)의 다른 이름으로 보임(창녕조씨족보에도 元伍의 父에 弘甲으로 기록되어 있음; 동래정씨가첩과 밀양박씨족보에는 弘宙로 기록되어 있음); 鄭元伍의 본관 東來는 東萊의 誤記

□金需-韜-湜-希逸-文道-傑-迨-之衍-鑑-實-有和-慶生-後-張-貞用(처부 직제학공 동래鄭賜)-光礪-達生-浚-景謹(곽재우의 장인과 4從)-應翼-礎-尙四-堞-以復-光漢(10대 조모 동래정씨는 직제학공 鄭賜의 딸)-媾 鄭元伍

▶서홍김씨

○瑞興金氏大同譜, 金秉義, 回想社, 1984

卷之三 150面: 重兼(중겸)은 重謙(중겸)의 誤記, 卷之五 603面

□金寶-德仁-天祿-世丘-鳳還-善保(6)-中坤-小亨-紐-宏弼-彦庠-立-壽愷-定-自剛-遠聲-是瓚-尙采-國鑛(처부 鄭重謙)

□金寶-德仁-天祿-世丘-鳳還-善保(6)-中寅-震亨-光胤-時玉-伯英-山立-德潤-顯祖-門望-聲振-九鼎-宗胤-壽傳-翰國-德濟(처부 鄭弘翼)

▶선산(일선)김씨

○善山金氏族譜 (復古2518 10 160 1-12)

卷之三 6張: 纘先(찬선)의 배위의 父 碩儉(석검)은 碩黔(석검)의 誤記

○善山金氏世譜(양양공파보)

卷之三 27張

○善山(一善)金氏大同譜, 金昊墉, 엔코리안, 2007

卷之五 4面, 1769面: 纘先(찬선)의 배위의 父 碩儉(석검)은 碩黔(석검)의 誤記, 友凱曾孫은 友凱曾孫(우개증손)의 誤記 [善山金氏 舊譜에서는 友凱曾孫(우개증손)으로 기록되어 있음]

□金宣弓-奉文-興述-成彦-儒正-濟永-美-之瑩-用呂-忠義-貞守-延-光偉-恩宥-瑄-叔滋-宗直(점필재)-嵩年-紐-甲齡-聲發-孝繼-纘紐-甲齡-聲發-孝繼-纘先(처부 鄭碩黔)

□金宣弓-奉文-興林-赫東-任南-濟用-甲益-惟善-祐-光烈-鈞-天器-琬-世英-兼-時露-嶠(양양공)-秀嶸-礪(與弟司諫積自京始居草溪)-允瓊-涑-復慶-瑛-峻立(설월당)-芝-處善-天浩-壽仁-啓元-泰臣-晞-基玉-鍾晃-永洪(처부 鄭正朝)

▶의성(문소)김씨

○義城金氏世譜, 金世欽, 1720

卷之三 9張, 18張

○義城金氏族譜, 金道行, 1802

卷之六 59張: 大鳴(대명)의 배위 八溪鄭氏父命儉(명검)은 東萊鄭氏父明黔(명검)의 誤記, 61張, 65張, 67張: 鄭基는 鄭機의 誤記, 卷之七 9張

○義城金氏大同譜, 金在春, 回想社, 1992

卷之九 703面, 858面, 卷之十 60面: 鄭之雅(정지아)의 자 鄭碩默(정석묵)은 鄭碩黔(정석검)의 誤記 [義城金氏舊譜에는 鄭碩黔으로 바르게 기록되어 있음], 孔繼及은 孔繼及의 誤記 [義城金氏舊譜에는 孔繼及으로 기록되어 있음]

□金錫-逸-弘術-國-景珍-彦美-襲光-公祐(瑀)-龍庇-英-之銳-光富(1자)-路-叔儉-安中-巔-允佑-守一-道南-克訥(1자)-八會-婿 鄭重恒

□道南-克讓(2자)-八字-處鳴-昌漢-鼎光(처부 鄭弘甲)

□道南-克諒(3자)-八垠-婿 鄭基(機)

□之銳-修德(2자)-用超-和-宗師-貴孫-允迪-關石-聃老-天澤-婿 鄭之雅

▶의령남씨

○宜寧南氏族譜, 南肅熙, 1900

卷之二十 72張, 79張: 南鵬翰(남봉한)의 배위 東萊鄭氏의 생년 丁未年은 辛未年の 誤記로 보임, 卷之二十一 38張

○宜寧南氏族譜, 宜寧南氏族譜編纂委員會, 서강총업주식회사, 1991
卷之三 865面, 871面: 南鵬翰(남봉한)의 배위 東萊鄭氏의 생년 丁未年은 辛未年の 誤記로 보임, 930面

□南君甫-益胙-天老-乙蕃-在-景文-簡-倜-忱-跖-振-世禎-克儉(13)-容-士彦-樗-幼安(17)-鍍-鵬舉(처외조 鄭明黔)

□樗-幼寧(17)-鏞-鵬翰(처부 鄭重信)

□克儉(13)-宙-士伯-稅-鵬翼-命薰-斗張(처부 鄭桓)

▶광주노씨

○光州盧氏世譜, 盧相軫, 창녕 이방 追遠齋, 1930

卷之一 11張, 卷之九 31張

○光州盧氏世譜(1762)영인본, 盧柄南, 2006

卷之一 19張

□盧穗-垓-(계대미상)-蔓-遷孺-阿祚-仁美-到忠-公庇-倫-承肇-昶-仁正-孝孫-繼宗-甲生(13)-善卿-璋-富昌-婿 鄭恕

□繼宗-瑞生(13)-趙卿-叔匡-誦-大成-克復-洛-碩琛-瑜-允秀-莘-岐宅-秉宣-婿 鄭正朝(일명 德海)

▶문화류씨

○文化柳氏忠景公派大譜, 柳汀永, 뿌리문화사, 2003

卷之二 261面

○文化柳氏世譜, 柳浩倓, 엔코리안, 2008

卷之七 672面: 柳榮植(류영식)의 사위 鄭寅發(정인발) 누락 [1983년 문화유씨세계보에 柳榮植 누락]

□柳車達-孝金-金奐-盧一-寶春-寵-公權-澤-璪-陞-仁琦-甫發-繼祖-亮(충경공)-京生-績-孝孫-龜年-希榮-沃-世勛-敦善-文參-德壽-道益-景裕-龍行-煥天-甲坤(鄭東喆 외손서)

□柳車達-孝金-金奐-盧一-寶春-寵-公權-彥沉-淳-成庇-湜-安祐-羲(장령공)-孟智-枝茂-依-光漢-台壽-榮春-世溫-慶門-明根-敷-震夏-鳳徵-廷權-得濟-尙漸-榮植-子 道克, 婿 鄭寅發

▶진주류씨

○晋州柳氏世譜, 柳叙五, 1762

大司成公六世孫派 55張: 奎炫未成

○晋州柳氏世譜, 晋州柳氏世譜編纂委員會, 回想社, 1983

卷一 296面

○晋州柳氏世譜, 柳光秀, 回想社, 1995

卷之一 136面

□柳挺-淑-敦植-洪林-搏-玕-之澤(대사성공)-藩-伯通-升滴-漙-秀汀-萬春-大茂-汝吉-光樞-章夏-棟-奎炫(처외조 동래鄭楷)

▶남평문씨

○南平文氏派譜, 1853 (古2518 22-11 2=複)

利卷上 3張

(국립중앙도서관책 利卷中 결)

○南平文氏世譜, 文載欽, 합천 대병 松湖齋, 1929

卷之四 21張, 30張

○南平文氏大同譜, 南平文氏大宗會, 뿌리출판사, 1995

卷之一 237面, 卷之三 1009面, 1030面

□文多省-倬-天降-周伯-承祖-聖和-仁傑-智遠-挺-仲達-克裕-孝悌-章昶-正-翼-公裕-克謙-惟弼-証-仁渭-祿千-瑾(판도판서공)-世鳳-軫-汝寧(25)-璐-允卿-垠(28)-德亨-曄-繼宗-頊-衛道-宇格-鳳九(처부 鄭重泰)

□垠(28)-德全-昶-士敏-順-味道-宇亮-계자 鳳適(생부 宇彬)-계자 學世(생부 鳳朝)-婿 鄭元道

□垠(28)-德純-任宗-繼南-興哲-就道-宇旭-鳳光-憲世(鄭基鎬)

치외조)

□汝寧(25)-瓚-繼祖-範-應井-行-以博-英達-日華-婿 鄭重履

▶여흥(여주)민씨

○驪興閔氏族譜, 閔昌燾, 1802

卷之九 30張: 仁三(인삼)의 배위 東萊鄭氏의 父 榮儉(영검)은 穎黔(영검)의 誤記

○驪興閔氏世譜, 閔丙星, 뿌리정보미디어, 2004

卷之一 599面: 仁三(인삼)의 배위 東萊鄭氏의 父 穎黔(영검) 누락 [驪興閔氏舊譜에는 기록되어 있음]

□閔稱道-世衡-懿-令謨-湜-仁傑-基-孺-栢-安富-綏-惟賢-璣-繼平-希路(野窩公)-孝閭-迨-榮國-仁三(처부 鄭穎黔)

▶고령(高陽,靈川)박씨

○高靈朴氏族譜, 朴敬模, 합천 용주 碧寒亭, 1936

卷之三 2張, 11張: 配八溪鄭氏는 配東萊鄭氏의 誤記

○高靈朴氏大同譜, 朴泓九, 回想社, 1987

卷之四 74面, 80面: 英祖丙辰(一七三六)生은 丙辰(一六七六)生の 誤記 [考의 생년이 仁祖癸未(一六四三)生으로 되어 있음; 1936년 족보에서는 박태문의 생년은 丙辰으로, 考의 생년은 崇禎癸未生으로 되어 있음], 配八溪鄭氏는 配東萊鄭氏의 誤記

□(朴彥成-실휘-실휘-실휘-吉邵-실휘-)還-東臣-世英-仁傑-守堅-光純-雨生-林貴-簡-文亨-允斌-寬-舜臣-忠老-壽宗-綱(무민당)-曼-明徽-而文-致賢-光林(1754생; 처부 鄭弘甲)

□ 綱(무민당)-晁-明翰-台文(서 柳基河, 鄭再亨)

▶ 밀양(밀성)박씨

○ 密城朴氏世譜, 朴鼎元, 1804 (영남대 중앙도서관)

卷之二 39張, 卷之六 2張, 5張

○ 密城朴氏世譜, 朴升在, 1922

卷一 26張: 朴墻(박선) 누락[구보 및 1990년 줄당공파보에는 기록되어 있음], 卷二 32張: 朴采球의 사위 鄭弘宙 누락 [구보 및 1990년 줄당공파보에는 鄭弘宙로 기록되어 있음], 41張

○ 密城朴氏世譜, 朴熙瑛, 1954

卷一 23張, 卷二 27張, 32張

○ 密城朴氏拙堂公派譜, 합천 용주 鳳陽齋, 回想社, 1990

卷之一 38面, 卷之四 478面: 鄭弘寅은 鄭弘宙의 誤記[密城朴氏舊譜에서 鄭弘宙로 기록되어 있음], 528面

○ 密城朴氏世系家牒(경상대학교 문천각 남명학교문헌시스템)

63面, 64面, 79面, 80面, (81面), 83面

□ 朴彦孚-孝新-公弼-育慶-大和-幹-永均-翊-聰-承文(1자)-士林-綦-寅亮-櫓-文守-敏泰(1자)-采球-婿 鄭弘宙-鄭元一, 鄭元伍, 鄭元道

□ 文守-奎泰(3자)-漢球(처부 鄭重益)

□ 聰-熙文(2자)-彦林-芸-士忠-瑞麟-璿(처부 鄭友凱)

▶ 성주(성산)배씨, 분성(김해)배씨

○ 慶州裴氏大族譜(裴氏合譜), 裴絳, 칠곡 松林寺, 1765

卷之二 27張, 卷之六 35張

○盆城裴氏世譜, 裴泰中, 1862

卷之一 27張, 卷之三 38張

○安村集 (안촌배응경문집), 裴漢植, 1884

卷之四 9張 (행장); 12張, 13張 (묘갈)

○盆城裴氏世譜, 裴正沃, 함안 天淵齋, 1922

卷之一 22張, 卷之二 61張

○裴氏大同上系譜, 裴文會, 裴基煥, 裴錫冕, 裴東煥, 1956
34張

○慶州分貫盆城裴氏大同譜, 裴聖根, 回想社, 1981

上卷 105面, 569面

○星山(星州)裴氏僕射公派世譜, 裴啓喆, 大譜社, 2002

82面: 안촌공 묘갈의 원문에 정우개 아들 2인 사위 3인 이름은
바른데 번역문(87面)에서 사위 이봉일(李奉一)을 이춘일(李春一)
로 잘못 기록, 12面: 鄭友凱(정우개)의 사위 3인 중 隆(용)의 성씨
鄭이 누락 [이 모두가 慶州裴氏大族譜(裴氏合譜)와 裴氏大同上系
譜 등 구보에는 올바르게 기록되어 있음]

□裴元龍(분성배씨시조)-署-端-廷璽-允遜-有興-縉-孟厚-世綱-
彦昌-德秀-亨遠-順立-噉一龍(1자)-糾-厚翊-思裕-婿 鄭弘翼

□噉一虎(2자)(처부 鄭晟)

□裴英贊(성주배씨시조)-仲休-吉祥-惠-潤文-裕-茂元-應褻-婿
鄭友凱

▶수원백씨, 대구백씨

○白氏大同譜, 白樂韶, 1926

丙編三 1張: 鄭順默(정순묵) 延日人은 鄭順黔(정순검) 東萊人의

誤記로 보임, 3張: 仁愉(인유)의 사위 鄭以雅 東萊人 누락(창녕
정보 참조), 戊編四 42張

○水原白氏大同譜, 白善燁, 농경출판사, 1982

卷之四 710面: 鄭順默(정순묵) 延日人은 鄭順黔(정순검) 東萊人의
誤記로 보임, 712面: 仁愉(인유)의 사위 鄭以雅 東萊人 누락(창
녕정보 참조), 卷之六 6面: 獻章(헌장)의 배위의 父 顥儉(호검)은
顥黔(호검)의 誤記

○白氏大同譜, 白鎮禹, 뿌리출판사, 1997

第六卷 357面: 鄭順默(정순묵) 延日人은 鄭順黔(정순검) 東萊人의
誤記로 보임, 358面: 仁愉(인유)의 사위 鄭以雅 東萊人 누락(창
녕정보 참조), 第九卷 6面: 獻章(헌장)의 배위의 父 顥儉(호검)은
顥黔(호검)의 誤記

□白昌稷-吉-思柔-揮-簡美-景臣-眞植-元貞-天藏-璉-仁景-
如玉-雲昇-祿守-繪-孟夏-壽長-世雄-璉-應元-以乾-仁悅(1자)-
鎌-婿 鄭順黔

□以乾-仁愉(5자)-婿 鄭以雅

□白昌稷-吉-思柔-揮-簡美-景臣-眞植-元貞-天藏-璉-仁景-
繪-效參-思粹-益堅-仁豪-惟良-天民-弘信-瑞翼-獻章(처부
鄭顥黔)

▶초계변씨, 밀양변씨

○草溪卞氏世譜, 卞五鎭, 草溪卞氏譜所, 1803

卷之一 24張, 33張

○密陽卞氏族譜, 卞夔鏞, 1864

卷之一 4張,

○草溪卞氏世譜, 卞鍾來, 1929

卷之一 31張, 43張

○草溪密陽卞氏大同譜, 卞益洙, 보진출판사, 1987

卷之四 194面, 卷之六 502面: 鄭碩野(정석야)는 鄭碩黔(정석검)의 誤記 [舊譜에서는 鄭碩黔으로 기록되어 있음], 卷之六 672面: 卞外萬의 처부 東萊鄭氏仁述(인술)은 東萊鄭氏寅述(인술)의 誤記

□卞庭實-耀-冲甫-高迪-益成-和景-珠-原-玉蘭-仲良-吉祥-乙明-孝生-申甫(처부 鄭義宗)

□卞庭實-輝-厚-得荊-和瑩-之亮-虞臣-遇成-雲龍-夢良-璧-孝萬-命春-玉希-尙東-世元-仁馨-得八-三謹-碩圭-益夏-守貞-景祐-奎萬-基亨-壽鉉-外萬(처부 鄭寅述)

▶이천서씨

○利川徐氏恭度公派世譜, 徐聖澤, 2005

卷二 20面

□徐神逸-弼-熙-惟傑(상서공)-靖-鈞-諄-氏-義-濫-恬-璣-遠-選(공도공)-達-遭-趕-命源-嶸-應斗-得-述-駢迅-愷(처부 鄭光烈)

▶창녕(하산)성씨

○昌寧成氏族譜, 成瓌, 1709

卷之三 91張, 92張: 萬洵(만진)의 배위 東萊鄭氏以雅之女 누락 [서산정씨족보에는 成萬洵의 사위 鄭宗瑞의 처외조 東萊鄭以雅가 기록되어 있음]; 사위 鄭宗延은 사위 鄭宗瑞의 誤記 [昌寧成氏 1926년, 1980년 족보에서는 鄭宗瑞로 바로 잡아줬음], 95張

○昌寧成氏族譜, 成護永, 麥山齋, 1926

卷之一 38張, 39張: 萬洵(만진)의 배위 東萊鄭氏以雅之女 누락 [서산정씨족보에는 成萬洵의 사위 鄭宗瑞의 처외조 東萊鄭以雅가 기록되어 있음], 41張

○昌寧成氏貞節公派譜, 成樂福, 回想社, 1980

下卷 561面: 鄭碩黔(정석검)의 사위 李奠(이전)은 李夔(이욱)의 誤記, 563面: 萬洵(만진)의 배위 東萊鄭氏以雅之女 누락 [서산정씨족보에는 成萬洵의 사위 鄭宗瑞의 처외조 東萊鄭以雅가 기록되어 있음], 成萬洵의 사위 李元晋(이원진), 吳必煌(오필황), 鄭熙周(정희주), 姜碩寔(강석수), 鄭宗瑞(정중서) 구분이 명확하지 않음 [구보에는 명확함], 616面

○昌寧成氏贊成公派世譜, 成大基, 大譜社, 2003

卷之三 870面

□成仁輔-松國-公弼-君阜-有得-思齊-杜-近禮-轍-世璜(1자)-洪-天裕-以道(1자)-婿 鄭碩黔

□天裕-翼道(2자)-萬洵(처부 鄭以雅)

□轍-世球(2자)-湛-裕吉-婿 白仁愉-婿 鄭以雅

□成仁輔-松國-漢弼-君百-履-乙臣-士弘-萬庸-路-以溫-緝-有禮-福-汝慶-義生-順吉-振昌-珏-遠重-致章-瑞洪-德麟-有哲-鍾國-大濟-達植-婿 鄭讚謨

▶밀양손씨

○密陽孫氏世譜, 孫汝欽, 孫命彦, 實相寺, 1802

卷之四 36張

○密陽孫氏大同譜, 孫秉道, 回想社, 1984

卷之一 303面: 之後(지후)의 배위 星山李氏父泰一(성산이씨부태일)은 碧珍李氏父奉一(벽진이씨부봉일)의 誤記 [1802년 구보에는 碧珍李氏父展力副尉叅奉奉一高祖清白吏老村先生諡平靖公約東: 벽진이보 및 동래정보와 일치]

□孫順-富-翼減-應尙-聖祖-道良-兢訓-迥-光立-賡載-顯-事純-若辰-仁美-襲卿-瑩-孝麗-白賁-贊-洸-榮-仲堅-若水-億-壽齡-時-蘭遠-燦-景哲-紀-之後(처외조 鄭友凱)

▶거창신씨

○居昌愼氏世譜, 愼龜重, 1737

卷之三 25張, 27張, 卷之四 12張, 17張

○居昌愼氏世譜, 愼宗立, 1935

卷之六 28張: 格字 누락 [1737년 거창신보와 1988년 거창신보 등에서는 格字가 있음]

○居昌愼氏世譜, 거창신씨대중회, 回想社, 1988

卷之一下 474面(51張), 475面(52張): 洪鋌(홍정)의 사위 鄭重霖(정중림)은 鄭重臨(정중림)의 誤記, 507面(68張): 鄭重新(정중신)은 鄭重信(정중신)의 誤記, 521面(75張): 鄭顥儉(정의검)은 鄭顥黔(정의검)의 誤記

□愼修-安之-실전-실전-翼-世功-執平-成-元幹-儒-思敬-仁道-以衷-幾-後庚-榮壽-友孟-權-復始-諧-景雋-格-婿 鄭重謙

□愼修-安之-실전-실전-翼-世功-執平-成-元幹-儒-思敬-仁道-以衷-言-孟終-自謙-胤智-調元-應壽-翽-又明-婿 鄭重信-鄭桓

□愼修-安之-실전-실전-翼-世功-執平-成-元幹-儒-思敬-仁道-

以衷-言-成終-汝行-文傑-希孟-守-見龍-興業-婿 禹弼永(婿 鄭重世), 鄭顥黔

- 鄭復修-鄭義宗-婿 卞申甫-卞璧-卞友謙-婿 慎守-慎見龍-慎興業-婿 鄭顥黔
- 鄭復修-鄭會宗-鄭輔-鄭思英-鄭忠-鄭友凱-鄭以雅-鄭顥黔

▶영산신씨

○靈山辛氏世譜, 序李彙載, 1846

卷之五 80張, (형보는 106張에 보면 卷之十 文에 나온다고 하지만 국립중앙도서관 책은 卷之五에서 끝남)

○靈山辛氏世譜, 辛潤植, 1928

卷之一 27張, 卷之二 100張

○靈山寧越辛氏大同譜, 대경출판사, 1981

卷一 248張, 卷十一 209張, 卷十二 424張

□辛鏡-雲敏-永繼-夢森-周繼-舜賢-克圭-恭近-成烈-有鄰-斯葳-濟-俶晴-秀武-弼周-崙-汝誠-艇-德望-孝錫-潤己-希顏-命采-衡輔-復貞-鳳翰(처부 鄭東喆)

□辛鏡-雲敏-永繼-夢森-周繼-舜賢-克圭-恭近-成烈-有鄰-斯葳-濟-俶晴-秀武-弼周-崙-汝謹-簪-有後-憐-大謙(처외조 鄭之雅)

▶광주안씨

○廣州安氏世譜, 安鼎福, 1790

卷二上 5張

○廣州安氏族譜, 安正遠, 1867

丙編二 3張

○廣州安氏大同譜, 安赫煥, 大譜社, 1983

卷之一 50面

□安邦傑-(세수실전)-綏-祉-壽-海-器-國柱-崗-叔良-普文-觀-嶸-守淵-光紹-玠-維漢-婿 鄭明黔

▶강진(탐진)안씨, 순흥안씨

○康津安氏世譜, 安思龍, 1883

卷之一 31張, 32張: 處徵(처징)의 사위 鄭은 鄭櫛의 誤記, 61張, 67張, 卷之二 3張, 4張, 19張: 鄭(중)의 배위의 父 良默(양묵)은 穎黔(영검)의 誤記

○耽津安氏世譜, 白雲洞, 1917

卷之四 23張: 大胤(대윤)의 사위 鄭弘(정홍)은 鄭弘龍(정홍용)의 誤記

○順興安氏一派耽津竹山族譜, 安均燮, 回想社, 1980

卷之六 643面, 卷之十 429面: 處徵(처징)의 사위 鄭은 鄭櫛의 誤記, 435面: 昌百(창백)의 后配位 東萊鄭氏의 父 翊(익)은 栩(허)의 誤記 [耽津安氏舊譜에는 栩(허)로 기록되어 있음], 致宅(치택)의 女 鄭東泰(정동태)東萊人과 子 鄭仁奎(정인규) 누락 [耽津安氏舊譜에는 기록되어 있음], 436面, 438面, 442面: 鄭(중)의 배위의 父 良默(양묵)은 穎黔(영검)의 誤記, 778面: 大胤(대윤)의 사위 鄭弘(정홍)은 鄭弘龍(정홍용)의 誤記

○順興安氏第三派大同譜, 順興安氏第三派大宗會, 回想社, 1996

卷之六 183面

○順興一派耽津安氏上將軍公派世譜, 安宰玉, 大譜社, 1997

卷之三 99張, 128張, 卷之六 32張, 79張

□安子美-永儒(1자)-孚-珣-于器-牧-元崇(1자)-瑗-從信-進-攬-繼宋-光晬(처부 鄭蘭宗)-景崔-宗道-世熙-夢弼-應全-琥-壽弘-儐-聖基-國魯-潤慶-思悅-正祐-婿 鄭昌朝

□牧-元璘(3자)-禮(2자)-鴻起-重光-遇-商卿-沂-克家-珏(1자)-立厚-郃-處徵-婿 鄭楠

□克家-珏(1자)-立厚-郃-處徵-世權-致宅-婿 鄭東泰

□克家-喆(2자)-履厚-鄰(1자)-是國-世漸-昌錫(1자)-洵-碩健-思秉-順坤-鎮采-永尙(처부 鄭寅範)

□克家-喆(2자)-履厚-鄰(1자)-是國-世漸-昌祚(2자)-洵(1자)-碩麟-思有-健坤-鎮斗-永浩-相大(처부 鄭必朝)

□昌祚-澳(3자)-碩徵-思峻-始坤-鎮圭-永滄-婿 鄭讚謨

□履厚-鄴(2자)-是性-世績(2자)-昌輔-洵-碩祿-思亨-洪坤-婿 鄭必朝

□是性-世德(3자)-昌百(처부 鄭栩)

□履厚-鄴(3자)-是老-世鼎(1자)-昌乙-淳-碩璣-思永-正坤-鐘洛-永錫-鍵相-炳熙(처부 鄭寅德)

□是老-世復(2자)(처부 鄭重謙)

□克家-赫(3자)-因厚(1자)-邠(처부 鄭光烈)

□赫-居厚(3자)-郃(처부 鄭穎黔)

□元璘-堵(3자)-經-從祐-舜民-潤屋-仁-起宗-宅-時慶-益泰-大胤-婿 鄭弘龍

□安子美-永和(3자)-得財-希譚-碩-軸-宗源-景恭-純-崇孝-該-尊道-灌-義老-球-光烈-伉-時獻(처외조 鄭之雅)

▶청주양씨, 밀양양씨

○淸州楊氏世譜, 楊達行, 1850

卷之十一 23張: 朴采龜(박채구)는 朴采球(박채구)의 誤記

○淸州楊氏大同譜, 楊澈遇, 敎學社, 1993

卷五 11面: 朴采龜(박채구)는 朴采球(박채구)의 誤記

□楊起-根-文-世經-渭-好生-霖-秀禎-自敷-洙-建成-孝立-
許國-暎-道俱-命海(鄭弘宙 次외조)

▶단양우씨

○丹陽禹氏譜族譜, 禹錫元, 1917

卷之四 47張, 55張

▶거창유씨

○居昌劉氏世譜, 劉珣, 1833

卷之四 3張: 鄭穎儉(정영검)은 鄭穎黔(정영검)의 誤記

□劉堅規-椿茂-成-贊-昇-海-洽-權-覃-恒-貴孫-權-友參-德盖-
敬甲-婿 鄭穎黔

▶파평윤씨

○增修坡平尹氏族譜, 尹光紹, 1763, 1770

卷之三十三 30張: 尹朋來(윤봉래)의 배위 전주이씨 및 처부 李蕝
(이욱) 누락

○坡平尹氏太尉公派世譜, 尹泰瀾, 京城 需昌洞, 1923

卷之二 45張: 尹朋來의 배위 전주이씨 및 처부 李蕝 누락

○坡平尹氏太尉公派世譜, 尹璇基, 回想社, 1985

上卷 186面: 尹朋來의 배위 전주이씨 및 처부 李夔 누락

○坡平尹氏太尉公派世譜, 尹璇基, 기창족보사, 2004

卷之上 61面: 尹朋來의 배위 전주이씨 및 처부 李夔 누락

□尹莘達-先之-金剛-執衡-瓘-彦頤-惇信-商季-復元-純-珪-安庇(태위공파)-忱-仁善-恃(진서공파)-惇-繼興-昉-仁鏡-倪-思欽-泳-止善-玘-朋來

▶벽진이씨

○碧珍李氏世譜, 李承源, 성주 명곡 山花齋, 1912

卷之二十七 21張, 卷之三十 2張, 10張, 11張

○碧珍李氏世譜, 李琛和, 거창 五柳丙舍, 1935

卷之一 9張: 李奉一의 처외조 牧使裴應娶榮川人은 牧使裴應娶星州人의 誤記(만년에 영천에 머물다가 그곳에서 졸하였음), 12張: 孫之後(손지후)의 본관 一直(일직)은 密陽(밀양)의 誤記

○碧珍李氏大同譜, 李潤碩, 大譜社, 1998

卷之三 482面, 535面, 579面, 580面, 卷之五 756面

□李忞言-永-芳淮-慶錫-曾-實-芳華-殷-唐揆-雍-成幹-晟-桓-希牧-存實-德孫-約束-承元-有溫-健-龜瑞-慮-奉一(처부 鄭友凱)

▶성산이씨

○星山李氏世譜, 李基元, 星山齋, 1929

卷之八: 86張

○星山李氏世譜, 城山李氏世譜刊行會, 보전출판사, 1978
981面

□李能一-逸卷-光演-正臣-堅守-匡-立中-陽仁-宇唐-葆-益孫-培-文廣-汝良-友-悠久-宜仁-珪-希檀-彙-種仁-廷麒-國馨-星樞-萬禎-挺坤-東榮-勉福-宇相-千熙(妻父 鄭基周)

▶성주이씨

○星州李氏世譜, 李應協, 1751

卷之二 48張, 51張: 鄭良儉(정양검)은 鄭良黔(정양검)의 誤記

○星州李氏世譜, 李祖赫, 1924

卷之二 27張, 29張: 鄭良儉(정양검)은 鄭良黔(정양검)의 誤記

○星州李氏大同譜, 李鳳勳, 대구, 1975(영인판1980)

卷之三 314面: 獻(헌)의 배위의 외조 鄭友凱(정우개) 누락 [舊譜에는 기록되어 있음], 319面: 元弼(원필)의 사위 鄭良黔(정양검) 누락 [舊譜에는 기록되어 있음]

○星州李氏侍中公派世譜, 李教亨, 回想社, 1985

卷之一 48面: 獻의 배위의 외조 鄭友凱 누락 [舊譜에는 기록되어 있음], 51面: 元弼의 사위 鄭良黔 누락 [舊譜에는 기록되어 있음]

□李長庚-萬年(시중공)-台寶-得芳-棐-智活-文美-繼根-義安-英(1자)-應箕-獻(처외조 鄭友凱)

□義安-華(2자)-應伯-元弼-婿 鄭良黔

▶전의이씨

○全義李氏世譜, 李德容, 1754

卷之九上 32張

○全義李氏姓譜, 李宗寬, 回想社, 1992

第一卷 下編 730面: 사위 鄭弘宇(정홍우) 누락 [1754년 구보에는 기록되어 있음]

□李棹-康-秀英-文景-允寬-順-仟-子華-得榮-丘直-貞幹-士寬-誠長-壽孩-昌祖-忠榮-長文-山立-命老-思述(妻祖 망우당 곽재우)-廷弼-彙彬-儀柱-婿 鄭弘宇

▶전주이씨

○全州李氏世譜(靖孝公子孫譜), 1780

卷之四 21張: 藁(육)의 배위의 父 碩默(석묵)은 碩黔(석검)의 誤記

○濬源續譜, 1864

卷之八 95張: 藁(육)의 배위의 父 碩默(석묵)은 碩黔(석검)의 誤記

○濬源續譜, 1900

卷之八 106張: 藁(육)의 배위의 父 碩默(석묵)은 碩黔(석검)의 誤記; 李藁의 사위 尹朋來가 손서의 위치에 잘못 놓여졌으나 효령대군과 홈페이지 청권사(淸權祠)에는 가필로 사위의 위치에 수정된 것의 영인본이 올려져 있음

○孝寧大君靖孝公派世譜, 李起鑣, 1922

卷一之二 39張: 藁의 배위의 父 碩默은 碩黔의 誤記

○全州李氏孝寧大君靖孝公派世譜, 李康賢, 1957

卷一之一 76面: 藁의 배위의 父 碩默은 碩黔의 誤記

○全州李氏孝寧大君靖孝公派世譜, 李文宰, 淸權祠, 1983

首卷 181面-182面: 藁의 배위의 父 碩默은 碩黔의 誤記, 藁의 사위 尹明來(윤명래)는 尹朋來(윤봉래)의 誤記

○全州李氏世宗王子潭陽君派世譜, 李成萬, 뿌리문화사, 2001
卷之一 254面 [濬源續譜(1864)에는 李運慶의 처부에 동래鄭弘胄
(정홍주)로, 濬源續譜(1900)에는 동래鄭弘宙로, 1972년 全州李氏
潭陽君派世譜에는 동래鄭弘宙(정홍주)로, 1958년 全州李氏潭陽
君派世譜에는 동래鄭弘富로, 2001년 全州李氏世宗王子潭陽君派世
譜에는 鄭弘宇로 되어있고, 鄭寅發家 가첩에는 李運慶이 鄭弘宇의
사위로, 호군공회종파 중손소장 병신보 가필에는 鄭弘宙의 사위로
기록되어 있음]

○全州李氏孝寧大君靖孝公派世譜, 李康鐘, 淸權祠, 2009
首卷 200面: 蕙의 배위의 父 碩默은 碩黔의 誤記, 蕙의 사위 尹明
來는 尹朋來의 誤記 [全州李氏世譜(1780), 濬源續譜(1864), 濬源續
譜(1900), 全州李氏孝寧大君靖孝公派世譜(1922), 孝寧大君靖孝公
派世譜(1957), 坡平尹氏太尉公派世譜, 동래정씨 호군공회종파 가
첩에는 모두 尹朋來(윤봉래)로 기록되어 있음]

□李補(태종2남 孝寧大君)-誼城君窠-岑城正惇-松山都正健-
枝蕙-軸-思齊-瀟-廷桓-蕙(처부 鄭碩黔)

□李璪(세종18남 潭陽君)-江陽君瀟-禮安君軒-金陵都正琢-仁禧-
幼浚-命楹-顯周-春植-齊莫-運慶(처부 鄭弘宇)

▶합천(강양)이씨

○陝川李氏世譜, 李萬時 序, 李洪瑞 序, 1761
卷之一 1張, 13張: 鄭會宗의 子는 鄭輔이고 鄭輔의 子가 鄭思英
임, 37張

○陝川李氏族譜, (盧相稷 序) 1926
卷之一 2張, 14張: 鄭會宗의 子는 鄭輔이고 鄭輔의 子가 鄭思英

임, 37張

○陝川李氏大同譜, 李濟熙, 의령 望雲亭, 1936

卷之一 9張, 卷之三 13張

□李開-仁榮-偉-安悅-文通-仲甫-蓋-自光-綿-守全-景芬-佶-擔-云皓-斯昉-婿 鄭復修

□李開-仁榮-偉-安悅-文通-仲甫-蓋-自光-綿-守全-景芬-佶-擔-云皓-斯昉-智老-元生-季達-龜壽-宗輔-得春-之頤-琇-世光-婿 鄭楠

○陝川李氏世譜, 李萬時 序, 李洪瑞 序, 1761

卷之一 1張, 13張: 鄭會宗의 子는 鄭輔이고 鄭輔의 子가 鄭思英 임, 37張

▶창녕(하산)장씨

○昌寧張氏族譜, 張仁昊, 창녕 潤巖齋, 1948

卷之二 17張: 之磊(지뢰)의 배위 八溪鄭氏父以雅는 東萊鄭氏父以雅의 誤記 (동래정보와 창녕장보에서 之磊의 자손 7인 일치)

○昌寧張氏族譜, 張純杓, 大譜社, 2003

464面: 之磊(지뢰)의 배위 八溪鄭氏父以雅는 東萊鄭氏父以雅의 誤記 (동래정보와 창녕장보에서 之磊의 자손 7인 일치)

□張千鎰-廷賀-台祐-躋-文烈-昊-繼根-九成-紀-世郁-台柱-義-軫-自洪-仲誠-世漢-彭年-益奎-계자 之磊(처부 鄭以雅)

▶담양전씨, 고양전씨

○潭陽田氏族譜, 田靄, 의령 寶泉寺, 1700

70張

○潭陽田氏族譜, 田景皐, 鼓舞齋, 1897

卷之一 23張

○潭陽田氏大同譜, 田炳奭, 回想社, 1987

卷之一 249面

○高陽田氏族譜, 田吉秀, 도서출판 거북골, 2004

60面

□田得時-子存-勝允-公逸-永-希慶-祖生-順-子壽-柔-甫原-勳-自成-潭-景龍-華國-宜井-婿 鄭晟 <담양전씨대동보>

□田文胤(행주전씨시조)-儒-有年-霖-子壽-柔(고양전씨시조)-甫原-勳-自成-潭-景龍-華國-宜井-婿 鄭晟 <고양전씨족보>

▶죽산전씨, 완산전씨

○全氏大同譜, 全秉憲, 大譜社, 1991

卷之六 154面, 卷之七 481面, 卷之八 241面: 鄭弘中(정홍중)은 鄭弘甲(정홍갑)의 誤記 [竹山全氏舊譜(1949)에서는 鄭弘甲(정홍갑)으로 올바르게 기록되어 있음]

○竹山全氏世譜, 全秉湜, 거창 가조 源泉亭, 1949

卷之二 55張

○竹山全氏世譜, 거창 가조 源泉, 大譜社, 2008

卷之二 397面: 聖孝의 사위 鄭弘中(정홍중)은 鄭弘甲(정홍갑)의 誤記 [竹山全氏舊譜(1949)에는 鄭弘甲(정홍갑)으로 기록되어 있음]

□全濂(완산전씨)-之慶-思敬-夏民-承德-秀文-永綏-綱-致遠-雨-濂-氣元-聖遇(처부 鄭重益)

□全濶(완산전씨)-之慶-思敬-夏民-承明-忠信-欽-景泓-滉-大義-疎-後昌-孝元-舜命-順鳳-大發-尙新-應益-中明-錫烜-永玉-相坤(처부 鄭寅發)

□全佃(죽산전씨)-學基-得文-應堅-公就-瑞-臣佐-忠秀-伍二-敬倫-孟彥-擢-八元-汝性-垵-德濬-三老-聖孝-婿 鄭弘甲

▶서산정씨

○瑞山鄭氏族譜, 鄭容九, 1910

卷之二 3張, 4張

○瑞山鄭氏大同譜, 鄭相天, 서진출판인쇄사, 1998

上卷 54面, 64面

□鄭仁卿-琢-世忠-濤-允弘-斯仁-成良-優-世龍-審言-沃-너 초계鄭以孝-友邦(처부 鄭之雅)

□鄭仁卿-琢-世忠-濤-允弘-斯仁-成儉-僖-彥佑-健-仁者-澹-楫-先周-宗瑞(처부 成萬洵, 처외조 鄭以雅)

▶연일(영일, 오산)정씨

○迎日鄭氏世譜, 迎日鄭氏世譜廳, 回想社, 1981

卷之一 53面: 延厚(연후)의 배위의 外祖 東萊鄭禹凱(정우개)는 東萊鄭友凱(정우개)의 誤記, 卷之三 1228面, 1236面

○迎日鄭氏叅議公派譜, 迎日鄭氏叅議公派譜所, 大譜社, 1999

卷之三 1面: 延厚의 배위의 外祖 東萊鄭禹凱는 東萊鄭友凱의 誤記, 5面, 8面, 12面

□鄭襲明-燮均-謙牧-麟信-之泰-宗興-林-仁壽-裕-夢周-宗誠-

保-允寬-增-世弼-萬齡-思忠-昱-延厚(처외조 鄭友凱)(1자)-奎履, 翼履

□昱-延方(2자)-尙履-계자 洪一(처외조 鄭碩黔)

□昱-延廓(3자)-崇履(처외조 朴璿(처부 鄭友凱))

▶초계(팔계)정씨

○草溪鄭氏族譜, 鄭大姬, 초계 玉田齋宮, 1763

卷之一 67張, 68張, 卷之二 42張, 卷之三 4張, 11張, 24張

○草溪鄭氏族譜, 鄭鳳成, 1856

卷之三 7張, 9張: 復(복)의 사위 鄭碩黔(정석검)의 사위 金纘光(김찬광)은 金纘先(김찬선)의 誤記 [草溪鄭氏舊譜에서는 金纘先(김찬선)으로 되어 있음]

○草溪鄭氏族譜, 鄭道永, 서울 이문동, 1901

卷之二 70張: 隆(용)의 배위 東萊鄭氏의 外祖 裴應褻(배응경) 누락, 72張: 東萊人 鄭重益의 사위 曹友亮(조우량)은 曹友諒(조우량)의 誤記

○草溪鄭氏族譜, 鄭龍燮, 경산 東山齋, 1935

卷之一 32張: 隆의 배위 東萊鄭氏의 外祖 裴應聚는 裴應褻의 誤記, 36張, 卷之二 58張

○草溪鄭氏(博士公派)族譜, 鄭漢紀, 1935

卷之一 12張: 復의 사위 鄭光烈의 사위 徐澄(서징)은 徐愷(서증)의 誤記, 復의 사위 鄭碩黔의 사위 金纘光은 金纘先의 誤記 [草溪鄭氏舊譜에서는 모두 徐愷과 金纘先으로 되어 있음], 卷之七七張

○草溪鄭氏族譜, 鄭恒時, 농경출판사, 1982

卷之一 34面, 46面: 鄭友仁의 배위 東萊鄭氏의 父 雅는 之雅의

誤記 [草溪鄭氏舊譜에서는 之雅로 되어 있음], 232面: 隆의 배위 동래정씨의 父 凱(개)는 父 友凱(우개)의 誤記, 外祖 裴應聚는 裴應褻의 誤記 [草溪鄭氏舊譜에서는 友凱로 되어 있음], 332面, 410面, 474面

卷之四 129面, 卷之五 250面

□鄭倍傑-文-福卿-允耆(대제학공파)-실휘-실휘-慎-僖-光繼-乙生-居悟-原緒-自權-永孫-瑞鵬-白氷-以謙-惟說-隆(19)(처부 鄭友凱)-必章-八元-大恒-燦重-寧國-在寬-昌奎-顯泰(27)(처부 鄭基鎬)

□鄭倍傑-文-福卿-允耆(대제학공파)-실휘-실휘-慎-僖-光繼-乙生-居悟-原緒-自權-永孫-瑞鵬-白渠-守謙-惟謹-宗弼(19)-婿 鄭重益

□鄭倍傑-文-福儒-실휘-실휘-실휘-丞(박사공파)-邦柱-公衍-習忠-恂-承績-俊-鰲年-鐵堅-渭-光臣-士胤-國祥-八南-世雄-鳳陽-梓臣-昌悅-泰源-玟奎-鉉玉-千洙(28)(처부 鄭基鳳)

□鄭倍傑-文-福儒-실휘-실휘-실휘-丞(박사공파)-邦柱-公衍-習忠-恂-承績-俊-鰲年-銀堅-湜-光宗-復(18)-婿 鄭光烈, 婿 鄭碩黔

□鄭倍傑-文-福儒-실휘-실휘-太華(대사성공파)-裕-國銑-興-師仲-玉潤-來彥-霖-之鳳-明-震哲-弘憲-樞-姬尙(19)(처부 鄭重益)-世維(처부 서태망(鄭光烈의 외손자))

□鄭倍傑-文-福儒-실휘-실휘-太華(대사성공파)-裕-國銑-興-師仲-玉潤-來彥-權-之麟-曦-以孝-友仁(17)(처부 鄭之雅)

□鄭倍傑-文-福儒-실휘-실휘-太華(대사성공파)-裕-國銑-興-師仲-玉潤-來彥-雲-之虎-暉-士弘-友顏-道昌-萬斌(19)(처부

鄭重謙)

▶창녕(하산)조씨

○昌寧曹氏世譜, 曹始永, 曹鳳愚, 1896

卷之一下 5張, 13張, 18張, 20張, 21張, 22張, 卷之二 1張, 29張:
基璉은 후대 족보에서 順承으로 나옴, 48張, 55張, 56張

○昌寧曹氏族譜, 1911

丁編卷之一 3張, 15張, 18張, 19張, 42張, 45張, 59張, 63張

○昌寧曹氏派譜, 曹基準, 합천 쌍책 德陽齋, 1936

卷之二 4張, 6張, 12張, 13張, 14張, 16張, 47張: 述文 配의 祖 元五(원오)는 元伍(원오)의 오기, 曾祖弘甲(홍갑)은 弘宙(홍주)의 다른 이름으로 보임(상산김씨족보에서도 元伍의 父에 弘甲으로 기록되어 있음; 동래정씨가첩과 밀양박씨 족보에서는 弘宙로 기록되어 있음), 55張, 卷之四 27張

◎호군공회종파 가첩의 基璉(기련), 相國(상국), 相慶(상경)은 각각 1936년 창녕조보에서는 順承(순승), 國坤(국곤), 慶坤(경곤)으로 기록되어 있고 1911년 창녕조보에서는 順承(순승), 相國(상국), 相慶(상경)으로 기록되어 있음; 1936년 창녕조보의 衛坤(위곤)은 1911년 창녕조보에서는 相渭(상위)로 기록되어 있음.

○昌寧曹氏少監松鶴公派譜, 曹準承, 대보사, 2009

卷之一 348面, 360面: 鄭銅喆은 鄭東喆의 誤記로 보임; 鄭東喆의 처조 世楨(제 翼龍, 海龍)은 가첩과 철성이보에는 雲龍으로 나옴; 鄭東喆의 처외조 철성李秉垣은 철성이보에는 李秉桓으로 나옴.

□曹瑞-延祐-漢知-之賢-思詮-正鱗-仲龍-義文-自奇-允恭-碩-

誼-挺文-瑀-松茂-俊-仁取-大莊-天吉-殷-安習-永-彦亨-植(남명)-婿 金行-婿 郭再祐(망우당)-婿 成以道-婿 鄭碩黔

□曹瑞-延祐-漢知-之賢-思詮-正鱗-仲龍-義文-自奇-允恭-碩-誼-挺文-瑀-松茂-俊-繼儒-乙卿-義-靖-綢-允文-鈞-寬-欽(1자)-若天-夏生(처외조 鄭友凱)

□曹瑞-延祐-漢知-之賢-思詮-正鱗-仲龍-義文-自奇-允恭-碩-誼-挺文-瑀-松茂-俊-繼儒-乙卿-義-靖-綢-允文-鈞-寬-欽(1자)-若天-夏生(처외조 鄭友凱)-德胤-演-계자 光世(생부 澄)-潤潭-계자 錫榮(생부 潤精)-經文-相弼(처외조 鄭東喆)

□寬-鏡(2자)-以天-命世-亨遠(1자)-淑-友誠-潤昌-錫秀-龍文-相禹(일명 禹坤)-永杰(일명 種休)-계자 順承(생부 鐸震)-婿 鄭寅學

□命世-亨遇(2자)-灑-友諒(처부 鄭重益)(1자)

□灑-友三(외손서 鄭弘東)(2자)-潤堽(1자)-錫宇-述文-相慶(일명 慶坤; 처부 鄭東喆)

□灑-友三(외손서 鄭弘東)(2자)-潤震(2자)-錫新-基文(생부 錫濂)-相國(일명 國坤)(1자)-婿 鄭基鳳(일명 鄭鳳來)

□基文(생부 錫濂)-相涓(일명 衛坤; 처외조 鄭東喆)(2자)

□命世-亨運(처부 鄭以雅)-灑(자부처외조 鄭光烈)(3자)

□曹松鶴-弼和-適-益奇-鐫-臣筋-熙-炳文-瑀-仁海-啓隆-夢周-熊男-任-彦俊-景益-胤閔-亨夏-後昌-계자 海龍(생부 昌淑)-應淵-成仁-海潤-婿 鄭基鎬(자 柄朝)

□曹松鶴-弼和-適-益奇-鐫-臣筋-熙-炳文-瑀-仁海-啓隆-夢周-熊男-侃-彦龍-纘文-東益-時相-계자 昌淑(생부 時栻)-世楨-景淵-婿 鄭銅喆(자 仁還)

▶ 함안조씨

○咸安趙氏大同譜, 趙亮濟, 보전출판사, 1979

第六編 동지공파 8面

□趙鼎-幹-丹碩-時雨-錫和-烈-禧-之興-天啓-悅-安-旅-銅虎-淵-庭彦-澤-勉道(동지공파)-咸岐-時琳(처외조 鄭以雅)

▶상주주씨

○尙州周氏大同譜, 周悅會, 1939

卷之一 10張

○尙州周氏世譜, 周時庸, 1956

卷之一 甲編 2張

○尙州周氏大同譜, 周萬會, 回想社, 2001

卷一 7面, 41面

□周瑜-尙彬-長孫-文佐-世龜-怡-嗣宗-賀胤-碩卿(처부 鄭以昌)

▶양천최씨

○陽川崔氏世譜, 崔文淳, 1917

辛編 70張

□崔遠-滢-雨甫-承洽-仲生-淑亨-績-自涇-世平-世英-沃-聖鄰-弘璉-起成-壽命-世弼-慶海-象岳-光國-景文-升周-昶錫(일명 夏錫; 처부 鄭仁奎)

▶진양(진주)하씨

○晉陽河氏大同譜, 河泰, 回想社, 1984

卷之九 11面, 卷之十 1104面

□河珍-永尙-孟恭-元慶-白富-義-保-直漪-楫-允源-自宗-演-友明-哲石-漢佑-千壽-渾-景紀-晋耆-禹泰-婿 鄭桓

□河珍-永尙-孟恭-元慶-白富-義-保-直漪-楫-允源-自宗-演-友明-哲年-漢宗-昭元-應文-萬洪-良辰-一淙-漢明-世澄-就源-進佑-道載-潤九-禹圖-善弘-寬柱-慶純(처부 鄭基周)

▶ 풍산홍씨

○豐山洪氏族譜, 洪象漢, 1768

卷之二 62張, 71張

○豐山洪氏族譜, 洪祐夔, 한성도서주식회사, 1933

卷之一 76張, 卷之四 93張

○豐山洪氏大同譜, 洪錫禹, 농경출판사, 1985

五卷 11面, 47面, 176面

◎홍승순의 2자가 1933년 풍산홍보에서는 洪柱植(홍주식)으로, 1985년 풍산홍보에서는 洪周植(홍주식)으로, 동래정씨가첩에서는 洪封植(홍주식)으로 기록되어 있음.

□洪之慶-侃-侑-浚-保-載-洽-銀碩-계자信(생부 璉碩)-五常-涉-以訥-錠(1자)-婿 鄭重臨

□洪之慶-侃-侑-浚-保-載-洽-銀碩-계자信(생부 璉碩)-五常-涉-以訥-錠(2자)-泗海-順輔-胤浩-義權-大謨-宅周-祐中-承順(처부 鄭基周)

□洪之慶-侃-侑-浚-保-載-洽-璉碩-偉-五紀-慶先-致憲-質-婿 鄭穎黔

2. 남명 조식선생의 문인, 사숙인과 창의인물

※집필자 표시의 인물 출처는 한국학중앙연구원 한국역대인물종합정보시스템임
<17세 鄭友凱 처부>

裴應璩(배응경) 1544(중종 39)-1602(선조 35).

조선 중기의 문신. 본관은 성산(星山). 자는 회보(晦甫), 호는 안촌(安村). 무선(茂先)의 아들이다.

1573년(선조 6) 사마시에 합격하고, 1576년 식년문과에 을과로 급제하였으며, 정랑을 거쳐 청도군수로 재직하던 중에 임진왜란이 일어나자 의병을 일으켜 왜적과 대항하여 싸웠다. 군사 천명을 모아 ‘야격군(野擊軍)’이라 하고 박경전(朴慶傳)을 대장(代將)으로 삼아 왜적 수백명을 포획하였다. 이때의 전공으로 통정대부로 승진하였다.

1595년(선조 28) 순천부사가 되었으며, 1597년(선조 30) 정유재란 때 좌의정 김응남(金應南)의 천거로 나주목사가 되어 금산을 수비하였다. 이때 통제사 이순신(李舜臣)의 요청으로 후퇴하는 적의 퇴로를 막아 분쇄하려 하였다. 그러나 감사 황신(黃愼)의 무고로 투옥되었다가, 우찬성 심희수(沈喜壽)와 부마(駙馬) 서경주(徐景霽) 등의 상소로 곧 석방되었다.

1601년(선조 34) 대구부사가 되었으나 얼마 되지 않아 사직하였다. 그 뒤 영천(榮川: 榮州의 고호)에 머물며²⁾ 김륵(金玊)·김우옹(金宇顛)과 《반야심경》을 강론하는 등, 제현과 교유하며 여생을 보냈다. 일찍이 유성룡과도 교유하였는데, 그의 박학함에 유성룡이 탄복하였다고 한다. 예조참판에 추증되었다.

저서로는 《안촌집(安村集)》이 있다.³⁾ [집필: 文守弘]

2) 榮川誌(취사본, 학사본, 괴헌고택본) 참조.

3) 安村先生文集卷之四附錄에 실린 행장과 묘갈명에 裴應璩의 사위 鄭友凱와

<18세 鄭之雅 처부>

金天澤(김천택) 1555(명종 10)-1595(선조 28).

사봉(沙峯) 김천택은 성주(星州) 운동 출생이다. 한강 정구(鄭述)의 문인으로 가야산 북쪽 기슭에 사봉정사를 세워 학문에 전념하였다. 임란시에는 아버지를 두 아들에게 의탁하고 의병을 규합하여 홍의장군 곽재우와 함께 화왕산성을 지키다 전사했다. 1734년(영조 10)에 덕천서원(德泉書院)에 배향되었다.

남명 조식선생을 私淑(사숙)하였고⁴⁾ 창의록에 나온다.⁵⁾

<18세 鄭以雅 사위 曹亨運의 조; 20세 鄭重益 사위 曹友諒의 고조; 24세 鄭東喆 사위 曹相國의 8대조; 26세 鄭基鳳 처 9대조; 28세 鄭寅學 처 11대조>

曹以天(조이천) 1560(명종 15)-1638(인조 16).

조선 중기 유학자. 자는 순초(順初), 호는 봉곡(鳳谷). 본관은 창녕(昌寧). 증조부는 조균봉(曹鈞奉)이고, 조부는 조관(曹寬)이며 아버지는 조경(曹鏡)이다. 외조부는 유수보(柳秀輔)이고, 처부는 이신(李紳)이다.

효성이 지극하여 홀로 계신 어머니를 간호하며 변을 맛보아 병세를 가늠하는 등 정성으로 모셨다. 임진왜란이 일어나자 망우당 곽재우(郭再祐)가 의병에 참여할 것을 권하였지만 홀로된 어머니의 병환으로 돌보느라 나아가지 못하였다. 한강 정구(鄭述), 부사 성여신(成汝信) 등과 교류하면서 추앙받았다.

외손자 鄭之雅, 鄭以雅와 외손서 李奉一, 朴璿, 鄭隆이 기록되어 있다.

- 4) 金天澤 字大亨號沙峯義城人明宗乙卯生乙酉中生員遊鄭寒岡之門得聞爲學之要築室於沙峯下講學其中壬辰亂聞大駕西辛倡起義旅從郭忘憂堂再祐守火旺山城乙未卒於城中臨終以書遺子曰有親未終養討賊未見平享德泉院事載倡義錄及火旺同苦錄 <德川師友淵源錄 卷之五 4張>
- 5) 金天澤 字大亨乙卯生號沙峯居星州修倫洞○義城人司馬遊寒岡門宜廟乙未卒英廟甲寅享德泉院 <龍蛇世講錄 卷之一 42張>

저서로 ≪봉곡선생일고(鳳谷先生逸稿)≫가 있다. [집필: 박상수] 남명 조식선생의 門人이다.⁶⁾

<18세 鄭以雅 사위 成萬淵의 조>

成天裕(성천유) 1564(명종 19)-1631(인조 9).

창의록에 나온다.⁷⁾

<19세 鄭碩黔의 처외조>

郭再祐(곽재우) 1552(명종 7)-1617(광해군 9).

임진왜란 때의 의병장. 본관은 현풍(玄風). 자는 계수(季綬), 호는 망우당(忘憂堂). 시호는 충익(忠翼). 경상남도 의령 출신. 황해도관찰사 월(越)의 아들이고, 조식(曹植)의 외손서이며, 김우옹(金宇顒)과는 동서 사이이다.

1585년(선조 18) 34세의 나이로 별시(別試)의 정시(庭試) 2등으로 뽑혔으나, 지은 글이 왕의 뜻에 거슬려서 발표한 지 수일만에 전방(全榜)을 파하여 무효가 되었다. 그 뒤, 과거에 나아갈 뜻을 포기하고 남강과 낙동강의 합류지점인 기강(岐江) 위 둔지(遯池)에 강사(江舍)를 짓고 평생을 은거할 결심이었다. 그러나 그곳에 머문지 3년 만인 1592년(선조 25) 4월 14일에 임진왜란이 일어나서 관군이 대패하자, 같은 달 22일에 의병을 일으켜 관군을 대신해서 싸웠다. 그 공으로 같은 해 7월에 유곡찰방(幽谷察訪)

6) 曹以天 字順初號鳳谷靜窩受天弟明宗庚申生稟質秀朗性度敏粹親喪皆廬墓三年居人至今稱孝子山服闋結數椽于溪上扁曰溪亭以爲藏修之所所著有四禮節解溪亭集鷄黍錄享德陽院○公未成童與兄受天詣先生之門請業先生授以小學等書及還以書賀公之大人曰此子才性端敏學止凝重異日成就豈可量乎 <德川師友淵源錄 卷之四 18張>

7) 成天裕 字文吉甲子生居昌寧池浦○昌寧人宣廟除孟山縣令宣武原從一等仁廟辛未卒 <龍蛇世講錄 卷之一 43張>

을 시작으로 바로 형조정랑에 제수되었고, 10월에는 절충장군에 승진하여 조방장(助防將)을 겸하고, 이듬해 12월 성주목사에 임명되어 삼가(三嘉)의 악견산성(岳堅山城) 등 성지 수축에 열중하다가 1595년(선조 28) 진주목사로 전근되었으나 벼슬을 버리고 현풍 가태(嘉泰)로 돌아왔다.

1597년(선조 30) 명나라와 일본간에 진행되던 강화회담이 결렬되고 일본의 재침이 뚜렷해지자, 조정의 부름을 받고 다시 벼슬에 나아가 경상좌도방어사로 현풍의 석문산성(石門山城)을 신축하였으나, 그 역(役)을 마치기도 전에 왜군이 침입하여 8월에 창녕의 화왕산성(火旺山城)으로 옮겨 성을 수비하였다. 그 뒤 계모 허씨가 사망하자 성을 나와 장의를 마친 뒤, 벼슬을 버리고 울진으로 가서 상을 입었다.

1599년(선조 32) 다시 경상우도방어사에 임명되었으나 상중임을 구실로 나아가지 아니하였고, 그해 9월 경상좌도병마절도사에 제수되었으나 10월에 이르러서야 부임하였고, 이듬해 봄에 병을 이유로 벼슬을 버리고 귀향하자, 사헌부의 탄핵을 받고 영암으로 귀양갔다가 2년 만에 풀려났다. 그 뒤 현풍 비슬산(毘瑟山)에 들어가 곡식을 금하고 술안으로 끼니를 이어가다가, 영산현 남쪽 창암진(滄巖津: 솔바위나루)에 강사를 짓고 망우정(忘憂亭)이라는 현관을 걸고 여생을 보낼 설계를 세웠다.

그러나 다시 조정의 부름을 받고 거절할 수 없어 1604년(선조 37) 찰리사(察理使)가 되었고, 이어 선산부사로 임명되었으나 나아가지 않고 찰리사라는 벼슬마저 사퇴하였다. 곧, 안동부사에 임명되었으나 역시 나아가지 않았고, 그해 10월 절충장군 용양위부호군에 제수되고, 다음 달 가선대부 용양위상호군에 승진하였다. 그 뒤 동지중추부사·한성부우윤을 역임하고, 1608년(광해군 즉

위)에 다시 경상좌도병마절도사·용양위부호군을 거쳐 이듬해에 경상우도병마절도사·삼도수군통제사에 제수되었으나 나아가지 않았다.

1610년 광해군의 간청으로 서울에 올라가 호분위(虎賁衛)의 부호군, 호분위의 대호군 겸 오위도총부의 부총관에 제수되었고, 이어 한성부좌윤에 임명되었으나 나아가지 않자 바로 함경도관찰사로 바꾸어 발령하였다. 1612년(광해군 4) 전라도병마절도사에 임명되었으나 병을 칭탁하고 나아가지 않았으며, 이듬해 영창대군을 신구(伸救)하는 상소문을 올리고 낙향하였다. 1616년(광해군 8) 창암강사에서 장례원판결사를 제수받았으나 역시 나아가지 아니하고, 이듬해 죽었다.

그는 의병활동 초기에는 의령의 정암진(鼎巖津)과 세간리(世干里)에 지휘본부를 설치하고 의령을 고수하는 한편, 이웃 고을인 현풍·창녕·영산·진주까지를 그의 작전지역으로 삼고 유사시에 대처하였다. 스스로 ‘천강홍의장군(天降紅衣將軍)’이라 하여 적군과 야군의 장졸에게 위엄을 보이고, 단기(單騎)로 적진에 돌진하거나 의병(疑兵)을 구사하여 위장전술을 펴서 적을 직접 공격하거나, 유인하여 매복병으로 하여금 급습을 가한다든가, 유격전을 펴서 적을 섬멸하는 전법을 구사하였다. 수십인으로 출발한 의병은 2천인에 이르는 큰 병력을 휘하에 가질 수 있었으며, 그 병력으로 많은 전공을 세웠다.

1592년(선조 25) 5월 하순경 함안군을 완전 점령하고 정암진도하작전을 전개한 왜병을 맞아 싸워 대승을 거둠으로써, 경상우도를 보존하여 농민들로 하여금 평상시와 다름없이 경작할 수 있게 하였고, 그들의 진로를 차단하여 왜군이 계획한 호남진출을 저지할 수 있었다. 또한, 기강(岐江)을 중심으로 군수물자와 병

력을 운반하는 적선척을 기습하여 적의 통로를 차단하는데 성공하였으며, 현풍·창녕·영산에 주둔한 왜병을 공격하여 물리치고, 그해 10월에 있었던 김시민(金時敏)의 1차 진주성싸움에는 휘하의 의병을 보내서 승리로 이끄는 데 기여하기도 하였다.

정유재란 때는 밀양·영산·창녕·현풍 등 네 고을의 군사를 이끌고 화왕산성을 고수하여 적의 접근을 막기도 하였다. 그는 또 필체가 웅건, 활달했고 시문에도 능했다. 묘지는 경상북도 달성군 구지면 신당동에 있다. 죽은 뒤에 그의 사우(祠宇)에 ‘예연서원(禮淵書院)’이라는 사액이 내려졌고, 1709년(숙종 35) 병조판서 겸 지의금부사가 추증되었으며 시호는 충익(忠翼)이다.

저서로는 《망우당집(忘憂堂集)》이 있다. [집 필: 李章熙
남명 조식선생의 門人이며⁸⁾ 창의록에 나온다.]

<19세 鄭穎黔 사위 安郞의 증조; 20세 鄭光烈 사위 安郞의 증조; 20세 鄭重謙 사위 安世復의 5대조; 21세 鄭樞 처5대조; 24세 鄭東泰 처7대조>

安克家(안극가) 1547(명종 2)-1614(광해군 6).

조선 중기의 학자. 본관은 탐진(耽津). 자는 의지(宜之), 호는 뇌곡(磊谷). 아버지는 찰방 기(沂)이며, 어머니는 의령남씨로 도사 지(至)의 딸이다. 이정(李楨)의 문인이다.

1591년(선조 24) 45세의 나이로 사마시에 합격하고, 1599년 사직서참봉, 1601년(선조 34) 선교랑, 제용감, 사옹원 등의 봉사, 1605

-
- 8) 郭再祐 字季綏號忘憂堂玄風人監司越子明宗壬子生先生外孫婿也器宇宏遠識周庶務嘗從事文學兼通武藝宣廟壬辰倡義討賊屏妻孥托其友傾家財募壯士據新反之粟取草溪之兵設施號令雷厲颯飛自稱天降紅衣將軍蓋戰無不勝軍聲大振官至漢城左尹威鏡監司錄宣武一等勳卒之日雷雨大作紫氣冲霄雖深山窮谷莫不震駭焉贈兵曹判書諡忠翼享禮淵院○丁卯公始來學于山天齋受論語 <德川師友淵源錄 卷之三 22張>
- 9) 郭再祐 字季綏壬子生號忘憂堂居宜寧累贊○苞山人受業曹南冥門官至漢城左右尹光海丁巳卒肅宗丁巳享玄風禮淵院己丑贈兵判諡忠翼 <龍蛇世講錄 卷之一 1張>

년(선조 38) 삼가현감 등을 역임하였다. 1607(선조 40)년 권문세가와 과당에 치우침이 없이 충직과 실권을 지표로 삼아서 벼슬에서 물러나 향리로 돌아와 호호정(浩浩亭)을 건립하여 경전을 연구하면서 후진양성에 전념하였다.

임진왜란 때에는 부형이 적병과 싸우다가 학살을 당함에 진중에 돌입하여 시신을 거두고 결사 대항하니 왜병이 그의 충효에 감복하여 마을 앞에 ‘충효리(忠孝里)’라는 세 글자를 써놓고 물러갔다고 한다. 초계의 송원서원(松原書院)에 배향되었고, 저서인 《뇌곡일고(磊谷逸稿)》가 《탐진세고(耽津世稿)》에 수록되어 있다. [집필: 梁鴻烈]

창의록에 나온다.¹⁰⁾

<21세 鄭櫛 처고조; 24세 鄭東泰 처6대조>

安珪(안각)

안극가의 아들이며 창의록에 나온다.¹¹⁾

<20세 鄭重益 사위 全聖遇의 고조>

全致遠(전치원) 1548(명종 3)-1616(광해군 8).

1564년(명종 19) 이희안(李希顔)을 위해 청계서원의 창건을 상소하였고, 1573년 조식(曹植)의 묘갈명을 썼다. 1574년(선조 7) 홍문관제학 김우옹의 천거로 사포서별제에 임명되었으나 나아가지 않았고, 1592년 임진왜란이 일어나자 창의하여 전공을 세웠다. 초유사 김성일(金誠一)의 천거로 사근도 찰방이 되었으나 나

10) 安克家 字宜之丁未生號磊谷居草溪末方○康津人宣廟朝官縣監光海甲寅卒 肅廟朝享草溪松原院 <龍蛇世講錄 卷之一 29張>

11) 安珪 字汝玉一字君玉丁卯生居草溪末方○康津人克家長子宣廟朝官軍資監主簿 <龍蛇世講錄 卷之三 41張>

아가지 않았고, 1606년 사헌부 감찰이 되었다. 그 후 충무위 부사과를 거쳐 춘추관 기사관으로 ‘선조실록’ 편찬에 참여했다. 서예와 성리학에 능통했다. 이조판서에 추증, 초계의 청계서원에 제향되었다.

저서로는 ≪임계난리록(任癸亂離錄)≫이 있다.

남명 조식선생의 門人이며¹²⁾ 창의록에 나온다.¹³⁾

<20세 鄭重益 사위 全聖遇의 증조>

全雨(전우) 1548(명종 3)-1616(광해군 8).

조선 중기 의병·유학자. 자는 시화(時化)이고, 호는 수족당(睡足堂). 본관은 완산(完山)이고, 거주지는 경상남도 합천이다. 부친은 탁계 전치원(全致遠)이다.

어려서부터 효성스러웠고 순진하였으며, 문장과 서예에 뛰어났다. 제갈공명의 ‘초당서수족(草堂書睡足)’에서 편액명을 따 ‘수족당(睡足堂)’이란 정자를 짓고 산수 속을 소요하였다. 경정 이민성(李民成), 자암 이민환(李民奩), 부사 성여신(成汝信), 무민당 박연(朴筵), 오봉 이호민(李好閔), 대암 박성(朴惺) 등과 같은 이름난 선비들과 교류하였다.

1592년(선조 25) 임진왜란이 일어나자 부친 전치원을 도와 의병을 일으켜 왜병과 싸운 공으로 사축서별제와 중립도찰방에 제수되었으며, 사후에 사헌부지평에 추증되었다. [집필: 박경이]

12) 全致遠 字士毅號濯溪 完山人從士郎綱子中宗丁亥生八歲遭外艱服喪以禮既長中成均進士壬辰亂乘輿西幸公募鄉兵討賊與倡義諸公遮絕洛江賊不敢渡癸巳以功除沙斤道察訪享草溪淵谷院○公贊謁先生之門先生甚器重之先生墓碑之文成大谷所撰而公書之 <德川師友淵源錄 卷之三 14張>

13) 全致遠 字士毅丁亥生號濯溪居草溪道方○完山人宣廟除察訪不就肅廟壬午享清溪院高廟辛巳贈吏判 <龍蛇世講錄 卷之一 41張>

창의록에 나온다.¹⁴⁾

<20세 鄭重益 사위 朴漢球의 고조; 22세 鄭弘宙 처5대조>

朴寅亮(박인량) 1546(명종 1)-1638(인조 16).

자는 여건(汝乾)이고, 호는 만수당(萬樹堂). 본관은 밀양(密陽)이고 충숙공 익(翊)의 후이다. 임진란에 송암 김면(金沔)과 망우당 곽재우(郭再祐)와 함께 창의하여 공훈의 錄이 있었다. 亂平후에 월명촌 옛집에 귀은(歸隱)하여 경학을 강구(講究)하였다. 군내와 도내의 유림에서 포천장(褒薦狀)을 올린 바 있다. 목옹 권집(權濶)이 묘지명을, 사미헌 장복추(張福樞)가 묘갈명을 지었다.

저서로 《만수당실기(萬樹堂實紀)》가 있다.

남명 조식선생의 門人이며¹⁵⁾ 창의록에 나온다.¹⁶⁾

<20세 鄭重益 사위 朴漢球의 증조; 22세 鄭弘宙 처고조>

朴櫓(박노)

박인량의 아들이며 남명 조식선생을 私淑(사숙)하였다.¹⁷⁾

<22세 鄭弘東 처6대조>

郭澍(곽주) 1569(선조 2)-1617(광해 9).

창의록에 나온다.¹⁸⁾

14) 全雨 字時化戊申生號睡足堂居草溪寬樹○完山人全致遠長子宣廟朝官察訪哲廟乙卯道溪院高廟辛巳贈持平 <龍蛇世講錄 卷之一 36張>

15) 朴寅亮 字汝乾號萬樹堂密陽人孝友恭儉博學能文爲世推重壬辰亂公以布衣奮起義旅與郭忘憂堂同苦於火旺山城錄原從勳壽陞同樞○辛酉冬公與內兄永慕庵鄭構謁先生於德山請受家禮 <德川師友淵源錄 卷之四 10張>

16) 朴寅亮 字汝乾丙午生號萬樹堂居丹城北洞○密陽人宣廟朝官同中樞戊寅卒 <龍蛇世講錄 卷之一 33張>

17) 朴櫓 字濟甫號敬菴萬樹堂寅亮子承襲家學深得敬義之旨壬亂負母逃難備經險艱鄉里稱孝 <德川師友淵源錄 卷之五 17張>

<23세 鄭元五 처7대조>

金景謹(김경근) 1559(명종 14)-1597(선조 30).

임진왜란 때의 의병. 본관은 상산. 자는 이신(而信), 호는 대하재(大瑕齋). 단성(丹城: 지금의 경상남도 산청군에 속함)출생. 아버지는 진사 준(浚)이며, 어머니는 강양이씨로 인배(仁培)의 딸이다. 하항(河洸)에게 수학하였다.

1591년(선조 24)에 장차 왜적이 난을 일으킬 것을 예측하고 방백(方伯)에게 편지로 산성을 수축할 것을 건의하였다가 민심을 동요시켰다는 죄목으로 투옥되었다. 이듬해 왜적이 침입하자 사람들은 모두 그의 선견에 탄복하였다. 조카 응호(應虎)와 함께 인근에 격문을 보내 창의하여 적과 싸웠다. 초유사 김성일(金誠一)이 조정에 포상을 건의하였다.

정유재란 때 성묘하러 가던 중 왜적을 만나 끝까지 항거하다가 피살되었다. 왜적이 그의 의로움에 감복하여 나무에 ‘조선국 의사김경근지시(朝鮮國義士金景謹之屍)’라고 써놓았다. 1882년(고종 19) 사헌부감찰에 추증되었다.

저서로는 《대하재실기(大瑕齋實記)》 3권이 있다. [집필: 權德基] 남명 조식선생을 私淑(사숙)하였고¹⁹⁾ 창의록에 나온다.²⁰⁾

18) 郭澗 字景霖己巳生號靜軒又蘇溪居玄風率禮○苞山人三吉子受業鄭寒岡門光海丁巳卒 <龍蛇世講錄 卷之一 38張>

19) 金景謹 字而信號大瑕齋商人明宗己未生天姿穎悟軌躅有氣節從河覺齋遊得山海之傳學問深邃爲世所重壬辰與郭忠翼公倡義討賊多有贊畫丁酉遇賊於三嘉兔洞罵賊不屈而死贈司憲府監察有實記 <德川師友淵源錄 卷之五 5張>

20) 金景謹 字而信己未生號大瑕齋居丹城法洞○商人宜廟丁酉殉節高廟辛巳贈司憲府監察 <龍蛇世講錄 卷之一 20張>

3. 종손소장본 을미보 및 병신보 가필

(1). 합보의 영인저본인 경자증보본의 내력

이 경자증보본 을미보는 호군공(휘 會宗)과 문중의 족보로서 종손이 소장해온 족보이다. 호군공 회종파의 세거지는 호군공의 손자(휘 思英)대 이후 경상남도 초계고을인데, 1716년(숙종 42)의 병신보에 보면 겨우 8가구에 불과했고 그나마 그 중 1가구의 후손이 고향을 지키고 나머지는 한 두 가구씩 초계를 떠난 후 소식이 끊겼다. 가첩 기록에는 영산 월천, 대구 풍각, 전주 등지로 떠났다고 기록되어 있다.

1919년 기미대동보 수보시(修譜時) 경제사정, 교통사정, 통신사정 등으로 누보되었고 그 뒤에도 독자적으로 파보를 간행할 형편이 못되었고 오로지 을미보와 병신보와 가첩을 지니고 선조의 묘소들을 지키며 초계고을에 살아왔으며, 일부 후손이 현재까지 살고 있다. 종손인 龍謨(1931년생)형님의 객지생활로 인한 족보분실을 우려하신 필자의 조부(휘 必朝: 1900-1968)의 요청으로 용모형님은 을미보와 병신보를 한때 고향에 맡겨 놓았다.

1967년 무렵(이때 필자의 나이는 겨우 7세였음) 재종형님인 讚謨(1929-1997)형님께서 동래정씨 문중에서 새로 족보를 한다[修譜한다]는 소문을 듣고 당시 거창군 가조면에 거주하던 참관공(휘 稔; 설학재공 손자)과 후손 鄭文甲(1929년생)씨를 찾아가 병신보 및 가첩과 함께 을미보를 보여주었다. 실은 이때의 족보는 참관공과보였는데 재종형님께서서는 우리 회종파도 포함되는 족보를 하는 것으로 처음에는 잘못 알았던 것이다.²¹⁾

21) 그 뒤 재종형님은 참관공파의 입보 제의를 宗孫 龍謨, 從叔 寅德(필자의 가친), 從叔 寅述, 동생 國謨 등 문중의 모든 구성원과 상의하여 어쩔 수 없이 그렇게 하는 방향으로 일이 진행되었다. 필자가 들은 바로는, 만년

그 뒤 참판공파 문중의 鄭淳權 족장을 비롯한 몇몇 어른들께서 이 을미보를 검토하던 중, 참판공파의 몇몇 이름 아래 붓으로 가필된 것을 발견하고 이 을미보가 참판공파 문중의 족보라고 주장하며 병신보와 함께 재종형님께 돌려주지 않았다. 재종형님은 돌려줄 것을 정문갑씨에게 여러 차례 요구하여 병신보는 돌려받았으나 을미보는 결국 돌려받지 못했다.

2005년 무렵 필자는 서울시 노원구 상계7동 720번지 주공아파트 611동 301호 정문갑씨 댁을 방문하여 원소장자인 우리 문중으로 을미보를 돌려줄 것을 요구했으나 정문갑씨는 참판공파 문중의 가필은 5대에 걸쳐 있고²²⁾ 회종파에 적혀있는 가필은 단대에 그친다고 하면서 참판공파 문중 소유의 족보가 틀림없다는 주장을 되풀이 하셨다. 며칠 뒤, 이와 관련하여 필자는 ‘찬모형님으로부터 받은 후에 붓으로 가필하지 않았느냐’고 전화통화로 따졌는데

에 鄭必朝 할아버지는 우리 집안이 구축보 을미보와 병신보는 지니고 있으되 기미보에 누보되어 새 족보가 없음을 항상 한스럽게 여기면서 만행 鄭昌朝(1881-1939)의 손자인 鄭讚謨에게 어떻게든 족보를 만들라고 여러 차례 압력을 넣으셨다고 한다. 참판공파보가 완성되어 책으로 나왔을 때는 鄭必朝 할아버지는 돌아가신 후였는데 올바르게 알지 않은 족보임에도 불구하고 할아버지 빈소(1년상을 마친 후 탈상하였음)의 靈前에 새 족보를 올려놓고 그토록 원하시던 족보를 이루었음을 고할 수밖에 없었다. ※한때 참판공파로 잘못 입보된 것은 재종형님 혼자의 결정이 아니고 당시 집안 어른들 모두의 결정임을 잊어서는 아니 된다. 즉 회종파 문중 전체의 책임이므로 훗날 어느 후손도 이 문제에 대해 시비를 논해서는 아니 된다. 재종형님은 당시 상황에서 우리 문중을 위해서 최선의 노력을 하셨다.

- 22) 정문갑씨의 기억과 달리 진사공 弘錫의 1자 泳의 아들, 손자, 증손의 3대와 2자 澈의 아들, 손자, 증손의 3대임: 1984년 영인합보의 을미보 106면, 卷下 11장[판록명 朝] 참조. 5대라고 하셨든 3대라고 하셨든 그 취지는 오랫동안 을미보를 가지고 있으면서 몇 대 동안 계속해서 가필해 넣었다고 주장하신 것 같다. 3대의 가필은 매우 쉽게 이루어 질 수 있다. 어느 한 사람이 아버지와 자식의 이름을 한꺼번에 써 넣으면 90년 걸리지 않고 한 순간에 가능하다. 호군공 회종파 쪽에서 그렇게 한 것이다.

정문갑씨는 언제 가필되었는지는 필적연대감정을 하면 당장 밝혀진다고 하시면서 억울한 듯이 목소리를 높인 적이 있다.²³⁾ 그 뒤 만났을 때, 정문갑씨는 참판공파 문중에 보판(譜板)이 보관되어 있기 때문에 을미보가 보판이 있는 곳에 있어야 옳다고 하시다가 또 입보(入譜)의 대가로 보아야 하지 않겠느냐고 하셨다.

이 경자증보본 을미보는 호군공회종파 문중에서 조상대대로 목숨보다 더 소중하게 지켜온 족보이다. 입보의 대가로 넘긴 것도 아니다. 필자가 정문갑씨 댁을 방문했을 때, 정문갑씨 당신의 입으로 그 당시 재종형님이 돌려달라고 요구했지만 참판공파 문중에서 돌려주지 않기로 결정해서 어쩔 수 없었다고 하셨다. 당시 정문갑씨는 서른 아홉의 나이로 문중 일에 뛰어들어 심부름꾼 정도의 역할밖에 할 수 없었다는 것을 강조하시면서.

1984년 ‘동래정씨(을미병신기미)대보’라는 축소영인본의 영인저본으로 사용된 을미보가 실은 호군공 회종파 문중에서 종가를 통하여 조상대대로 전해져 내려온 을미보이며, 호군공 회종파는 이 을미보와 함께 끊어지지 않고 면면(綿綿)히 이어져 왔음을 동래정씨 全宗人에게 알리는 바이다.

23) 참판공파 부분의 그 가필이 1967년 무렵에 행해졌는지를 알아보기 위해 필자는 법정에 필적감정을 신청할 계획을 세웠다가 그렇게 하지 않기로 했다. 필자가 처음에는 몰라서 그런 생각을 가졌지만, 정문갑씨 말대로 그 가필은 참판공파에서 1967년 무렵에 행해진 것이 아님이 틀림없다. 실은 그 가필은 훨씬 오래전(지금으로부터 대략 300 내지 350여년전)에 이루어진 것이다. 참판공파 부분의 가필이 참판공파에 의해서가 아니고 호군공 회종파에 의해서 이루어졌다. 이것을 증명하기 위해 필자는 몇 년간 노력했으며 이제 그 결과를 이 책의 제2장 제3절 (4)에 기록으로 남길 수 있게 되었다. 참판공파의 가필뿐만 아니라 사직공파의 가필, 망우리 양원에 거주한 현령공(휘 효경)의 후손인 부사공(휘 쥘)과 군수공(휘 쥘)의 가필까지 호군공 회종파에 의한 것임을 고증한 것이다.

(2). 경자증보본의 호군공 회종파 가필

- 卷上 51張 恕: 僉使 (병신보에는 僉使로 나옴)
 以雅: 많이 펼쳐 보아서 닳았음
 碩黔: 子元行을 개명한 이름 重益으로 수정가필
 順黔: 子重仁
 鄭友仁: 많이 펼쳐 보아서 닳았음
 子鄭榮時
- 卷上 52張 振黔: 병신보에서는 顛黔으로 개명되었음
 子重謙, 子重恒出繼, 子重泰
 起黔: 병신보에서는 良黔으로 개명되었음
 子重恒
 張磊: 子張友良
 曹亨運: 女鄭維和, 子曹灑
 李壽樟: 女權桓, 女李荃
 李壽杞: 子李元震, 女邢慶商
 李壽枏: 子李殷震
 李壽楨: 子李昌震, 女崔應泰
 李壽檀: 女成朽
 李壽杉: 繼子李國震
 李嶽: 子李震標, 子李震楷, 女成(奎)
 鄭延輝: 子鄭奎履, 子鄭翼履
 孫之後: 孫必大
 朴東稷: 子朴紀, 子朴綱出繼,
 曹夏生: 子曹德潤, 女崔泰望, 女鄭崇履
 鄭必光 → 鄭必華
 鄭必華: 子鄭勞郃, 子鄭彭年

※아래의 을미보 이미지 자료들은 참판공파 정순권씨와 정문갑씨가 1984년에 경자증보본(원소유는 회종파 종손임)을 저본으로 하여 축소 영인한 영인합보를 복사하여 스캔한 이미지로 선명도가 떨어진다.



<호군공회종파 가필> 권상 51장(후면)

| | | | | | | | | | |
|--|--|--|--|--|--|--|--|--|--|
| 52 | | | | | | | | | |
| <p>女李璿</p> <p>女李奉一目果</p> <p>子振巖</p> <p>子起黔</p> <p>女張磊</p> <p>女曹亨運</p> <p>子李壽楮</p> <p>子李壽杞</p> <p>子李壽楸</p> <p>子李壽楨</p> <p>子李壽楨</p> <p>子李壽杉</p> <p>女李燾</p> <p>女鄭延輝</p> <p>女孫之後</p> <p>子朴東稷</p> | | | | | | | | | |
| <p>子李壽楨</p> <p>子李壽杞</p> <p>子李壽楸</p> <p>子李壽楨</p> <p>子李壽楨</p> <p>子李壽杉</p> <p>子李燾</p> <p>子鄭延輝</p> <p>子孫之後</p> <p>子朴東稷</p> | | | | | | | | | |
| <p>女李璿</p> <p>女李奉一目果</p> <p>子振巖</p> <p>子起黔</p> <p>女張磊</p> <p>女曹亨運</p> <p>子李壽楮</p> <p>子李壽杞</p> <p>子李壽楸</p> <p>子李壽楨</p> <p>子李壽楨</p> <p>子李壽杉</p> <p>女李燾</p> <p>女鄭延輝</p> <p>女孫之後</p> <p>子朴東稷</p> | | | | | | | | | |

<호군공회증파 가필> 권상 52장(전면)



<호군공회종파 가필> 권상 52장(후면)

(3). 경자증보본의 타파 가필

가필 1 卷上 18張 萊彦: 子習 營將, 智 郡守

| | | | |
|-------|--------|--------|------|
| 18 | | 張世璘 | |
| 黃 | | 女宗室鍾守 | |
| 女鄭恩顯 | 子叔廣 死右 | 子叔夏 監司 | 子睦大欽 |
| 女羅漢典籍 | 子榮意 | 子榮昌 | 子睦存善 |
| 女曹憲卿 | 子榮產 | 子榮彦 | 子睦行善 |
| | 子金得臣 | 子金得臣 | 子睦長善 |
| | | 子習 | 子睦君善 |
| | | 智郡守 | 子睦順善 |

<가필1>

가필 2 卷上 26張 吉男: 女~~邊~~琦 → 女邊琦

| | | | |
|------------------|------------------|------------------|------------------|
| 26 | | | |
| | | | |
| | | | |
| | | | |
| | | | |
| 女李命龍 | 女朴知邊 | 子吉男 | 子吉男 |
| 地 | 使府 | | |
| 女李命潤 | 子李長亨 | 子李長亨 | 子李長亨 |
| 子朴由赫 | 子朴由喆 | 子朴由吉 | 女 邊 琦 |
| 女 邊 琦 | 子壽民 | 女崔任晷 | 女襄命高 |
| 女 邊 琦 | 子新民 | 女 邊 琦 | 子善民 |
| 女 邊 琦 | 女 邊 琦 | 女 邊 琦 | 女 邊 琦 |

<가필2>

가필 4 卷上 28張 仁迪: 子嶂, 子嶸

가필 5 卷上 28張 仁遇: 子崑

| | | | |
|------|------|------|------|
| | | 鄭智耘 | |
| | | 成建 | |
| | | 彪 | |
| 子宗憲 | | 宗懋 | |
| 子宗愈 | | 金巖立 | |
| 女李行周 | 子仁迪 | 子仁進 | 女李命龜 |
| 子仁遇 | 子嶂 | 子嶸 | 子李斗南 |
| 子李登卿 | 子李惟道 | 女李震芳 | 女李元祿 |
| 子李寧 | 女李世一 | 子李斗晶 | 子李斗樞 |
| 子李寧 | 子李震 | 子李斗南 | 子李長 |
| 子李寧 | 子李震 | 子李斗南 | 子李長 |
| 子李寧 | 子李震 | 子李斗南 | 子李長 |

<가필4, 가필5>

가필 6 卷上 29張 全世俊 → 全世俊,

全世俊: 子全氣粹, 女李洵

| | | | |
|------|------|--------|------|
| 律 29 | | | |
| | | | |
| | | | |
| | | 女李益 | |
| 子李汝頤 | 子李汝縵 | 子李汝縵 | 子李汝馨 |
| 女李夢一 | 女李端 | 女安鄰 | 子李恒吉 |
| | | 子李時吉 | 女李純一 |
| | | 女慎景稷 | 女貞 |
| | | 女朴恭邦 | 女盧街 |
| | | 女奎柱履 | 女李蔭國 |
| | | 子李碩吉 | 女李世俊 |
| | | 全, 子氣粹 | 女李洵 |
| | | 女李惟長 | |

가필 7 卷下 6張 師古: 子周藩周藩子杵, 子周卿周卿子槌

가필 8 卷下 6張 成爾昌(부 成效奎; 처부 鄭師古): 子有隣, 照隣

가필 9 卷下 6張 鄭以虎: 子鄭東望, 女愼處老

| | | | | | | | | |
|----------|----------|----------|------------|----------------|-------------|----------|--------------------|------------|
| 黃思憲 閔 | 李種德 閔 | 金以貞 閔 | 金以利 閔 | 金以亨 進士 閔 | 郭希益 閔 | 鄭以虎 閔 | 成爾昌 閔 | 鄭師古 閔 |
| 子黃愷 | 子黃愷 | | 女邊戢 子金坦 | 女鄭東樑 子金奎 | 女李震夏 子輝周 | 子光周 | 子有隣 子照隣 女愼處老 | 子周藩 子周卿 |
| | | | | | | | | 子杵 子槌 |
| | | | | | | | | |
| | | | | | | | | |
| | | | | | | | | |

<가필7, 가필8, 가필9>

가필 10 卷下 7張 安用厚: 子安彬

가필 11 卷下 7張 安居厚: 子安卍

| | | | | | | | | | | | | | | | | | | | |
|-------|------|-------|------|------|------|-----|-----|-----|----|-----|-----|--|--|--|--|--|--|--|--|
| 敬 | | 102 | | | | | | | | | | | | | | | | | |
| 朴礎 | 鄭泰 | 白瑞羽 | 安居厚 | 安用厚 | 安仁厚 | 金慶曼 | 朴彌點 | 李直銓 | 朴墩 | 李命允 | 李志允 | | | | | | | | |
| 閔子朴以炯 | 閔子昌周 | 閔子白以章 | 閔子安卍 | 閔子安彬 | 閔子安郿 | 閔子 | 閔子 | 女具 | 閔 | 閔 | 閔 | | | | | | | | |
| | 子弼周 | | | | | | | | | | | | | | | | | | |
| | | | | | | | | | | | | | | | | | | | |
| | | | | | | | | | | | | | | | | | | | |
| | | | | | | | | | | | | | | | | | | | |

<가필 10, 가필 11>

가필 12 卷下 7張 翊周: 子之淵

가필 13 卷下 7張 經周: 子之涓

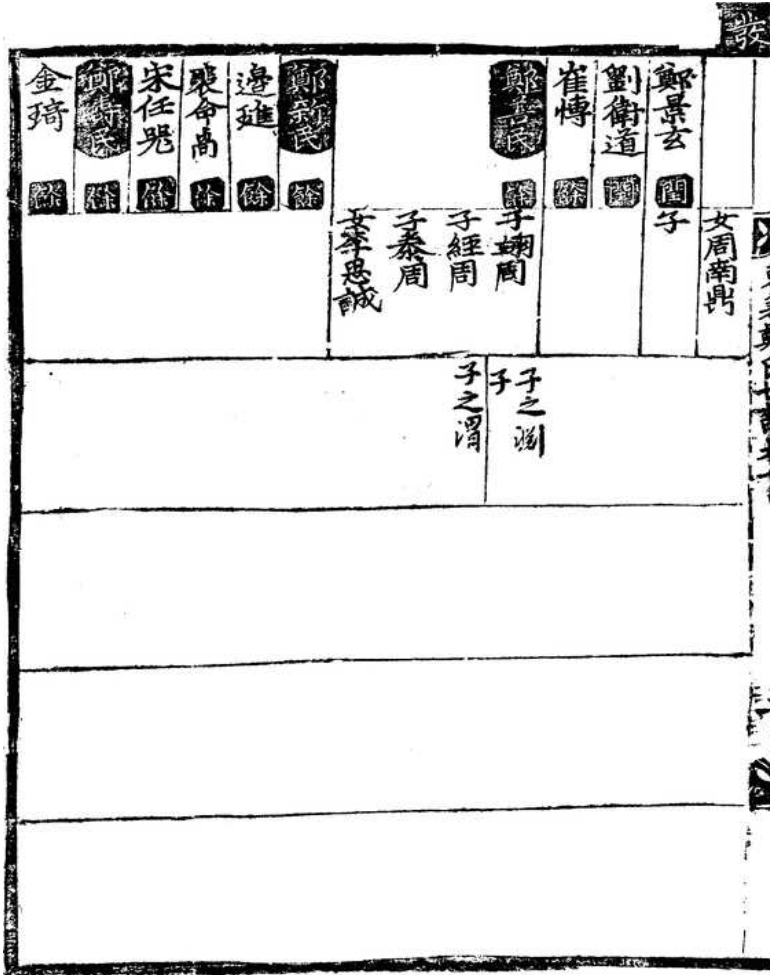

<가필 12, 가필 13>

가필 14 卷下 11張 宗林(병신보에는 林宗으로 수정): 武○○

가필 15 卷下 11張 澹: 林封, 林隆

가필 16 卷下 11張 潛: 林重

가필 17 卷下 11張 澹: 子林光, 林芳

가필 18 卷下 11張 弘鑄: [女]金重鼎无后

가필 19 卷下 11張 弘鑄: [女]愼濟

가필 20 卷下 11張 泳: 子林明子元杰子再昌, 亨杰

가필 21 卷下 11張 洩: 子林泰子東杰子再聖, 南杰再時

106

| | | | |
|-------------------------|--|--|--|
| | | <p>李安吉</p> <p>成漢明</p> <p>將仕 卽字 子果 ○室晉 州河氏考郡 事受一</p> | |
| <p>子弘錫 進士</p> | | <p>子弘尊 卽字 子直</p> <p>子潛 進士</p> | |
| <p>子洙</p> <p>子澂</p> | | <p>女安愛漢</p> <p>女金碩望</p> <p>女李亨祿</p> <p>女金重昌</p> <p>女慎濟</p> | |
| <p>子林 翁</p> <p>子林 翁</p> | | <p>子宗林</p> <p>子林 元林 翁</p> | |
| <p>子南</p> | | <p>子元</p> | |
| <p>子時</p> | | <p>子</p> | |

<가필14, 가필15, 가필16, 가필17, 가필18, 가필19, 가필20, 가필21>

가필 22 卷下 11張 金是黠: 子金重夏,子金重殷,子金重漢,女郭思諸

가필 23 卷下 11張 金是黠: 女宋時祥,子重萬,女慎徽,女李時樞

| | | | | | | | | | | | | | | | |
|-----------------|--|------------------|--|--------------------|--|--------------------|--|---|--|--|--|--------------------|--|---------------------|--|
| 鄭埈 子弘鍊 摩泰 | | 鄭昌先 子弘鍊 摩泉 | | 鄭昌後 子朴翱 女羅必典 | | 朴民立 子朴翱 女羅必典 | | 金楚容 子金是黠 子金重夏 子金重殷 子金重漢 女郭思諸 女宋時祥 子重萬 女慎徽 女李時樞 | | 金奕 女金南敵 子金是黠 子金重夏 子金重殷 子金重漢 女郭思諸 女宋時祥 子重萬 女慎徽 女李時樞 | | 子弘鍊 子弘鐸 女金尚夏 | | 子 子澗 子洙 子滄 | |
|-----------------|--|------------------|--|--------------------|--|--------------------|--|---|--|--|--|--------------------|--|---------------------|--|

<가필22, 가필23>

- 가필 24 12張 弘鐘: 武科
- 가필 25 12張 弘錄: 生員
- 가필 26 12張 鄭埴: [女]徐達昌
- 가필 27 12張 弘鑑: 武科

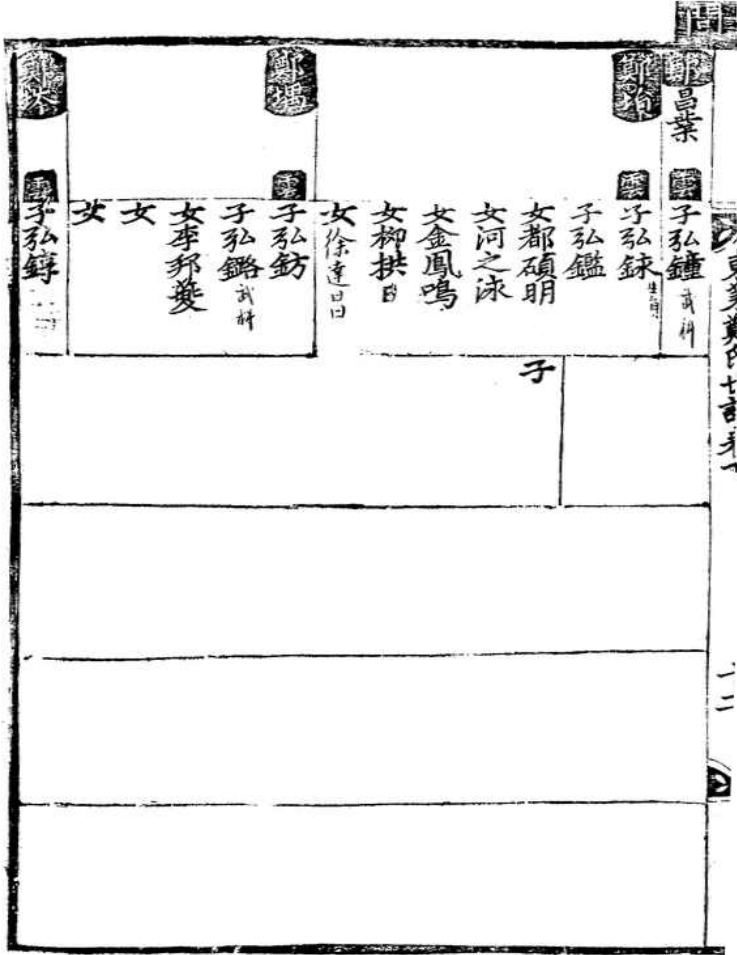

<가필24, 가필25, 가필26, 가필27>

가필 28 13張 弘鉉: 女都萬相, 宋之凝, 子滄, 澣

108

| | | | | | | | | | | |
|------------------|-----|-----|-----|--------|--------|---|---|------|-----|-----|
| 增 | 封 | 在 | 奎 | 增 | 女 | 女 | 女 | 女梁克濟 | 子弘鉉 | 子弘鑄 |
| 子先立 | 子德立 | 子鳳齡 | 子萬齡 | 子弘鎮 死后 | 子弘鉉 進士 | | | | | |
| 女都萬相, 宋之凝, 子滄, 澣 | | | | | | | | | | |

<가필28>

가필 29 13張 弘鈇: 女李和新

가필 30 13張 宋時望: 生員

가필 31 13張 羅以達: 振繪



<가필29, 가필30, 가필31>

(4). 경자증보본의 타파 가필 고증

※이 고증자료는 위에서 소개한 가필들이 오직 호군공 회종파 문중에서 가능했음 보이기 위한 것이다. 혼맥상으로 볼 때, 사직공파와 참판공파가 중간에 동래정씨 아닌 제3의 성씨를 통하여 회종파와 얽혀있다. 참판공파에서는 호군공파와 연결은 상호연결이기 때문에 연결이 가능하지만 참판공파에서 사직공파와의 연결은 되지 않기 때문에 참판공파에서 가필했다는 주장은 억지에 불과하다.

가필 1 卷上 18張 萊彦: 子習 營將, 智 郡守

- 鄭淑夏(현령공파)의 증손 鄭智는 武郡守로 己丑(1709)부터 壬辰(1712)까지 초계군수였음 (초계읍은 호군공 회종파의 세거지인 초계군 옥두마을에서 2.5 km 정도 거리로 가까움)

○초계군읍지(宦蹟) 10張, 교남지(초계군 宦蹟) 卷之六十三 3張

가필 2 卷上 26張 吉男: 女~~邊~~琦 → 女邊琦

- 鄭穎黔의 사위 安鄆의 당고모부 鄭夏男 사위 邊璣
- 鄭吉男(사직공파)의 사위 邊琦

⇨2寸(동기간)

○長淵邊氏族譜, 邊璣, 1843

卷之一 8張(장연변보에는 邊琦 대신 邊璇, 邊璣 대신 邊璿임)

○康津安氏世譜, 安思龍, 1883

卷之一 7張, 9張, 卷之二 19張

가필 3 卷上 28張 李碩臣: 子李去病

가필 4 卷上 28張 仁迪: 子嶂, 子嶸

- 鄭穎黔(호군공파)의 사위 安鄆

- 鄭嶸(사직공파)의 처남 李思孝의 사위 安處孝(父 安邦)

⇨3寸

- 康津安氏世譜, 安思龍, 1883
卷之二 19張, 20張
- 陝川李氏族譜, (盧相稷 序) 1926
卷之一 58張, 59張

가필 5 卷上 28張 仁遇: 子崧

가필 6 卷上 29張 ~~全~~世俊 → 全世俊

全世俊: 子全氣粹, 女李洵

- 鄭重益(호군공파)의 사위 全聖遇(父 全氣元)
- 鄭宗憲(사직공파)의 외손 全氣粹

⇨11寸

- 全氏大同譜, 全秉憲, 大譜社, 1991
卷之六 9面, 14面, 154面

- 鄭穎黔(호군공파)의 사위 安鄘(父 安居厚)
- 鄭宗憲(사직공파)의 외손 全氣粹의 처부 安載厚

⇨5寸

- 全氏大同譜, 全秉憲, 大譜社, 1991
卷之六 9面, 14面, 154面
- 康津安氏世譜, 安思龍, 1883
卷之一 6張, 9張, 卷之二 19張

- 鄭以雅(호군공파)의 사위 曹亨運의 祖 曹以天
- 鄭宗憲(사직공파)의 사위 全世俊의 高모부 曹受天

⇨2寸(동기간)

- 昌寧曹氏世譜, 曹始永, 曹鳳愚, 1896
卷之一下 3張, 4張, 13張, 21張
- 全氏大同譜, 全秉憲, 大譜社, 1991
卷之六 9面, 10面

- 鄭友凱(호군공파)의 외손서 曹夏生(부 曹若天; 처부 朴璿)
- 鄭宗憲(사직공파)의 사위 全世俊의 고모부 曹受天

⇨3寸

- 昌寧曹氏世譜, 曹始永, 曹鳳愚, 1896
卷之一下 2張, 3張, 5張
- 全氏大同譜, 全秉憲, 大譜社, 1991
卷之六 9面, 10面
- 密陽朴氏世譜, 朴鼎元, 1804
卷之二 39張, 40張

가필 7 卷下 6張 師古(처부 林承信): 子周藩(서 愼景欽)周藩子 杺, 子周卿(처부 劉弘甲, 서 李珍軾)周卿子 槿

- 鄭穎黔(호군공파)의 처부 劉敬甲의 弟 劉弘甲의 처부 林承祚
- 鄭師古(사직공파)의 처부 林承信

⇨4寸

- 居昌劉氏世譜, 劉珣, 1833
卷之四 12張, 3張
- 恩津林氏大同譜, 林俊植, 1983
卷之上 7面, 10面, 16面, 19面

- 鄭重謙(호군공파)의 처조 愼景僑
- 鄭周藩(사직공파)의 사위 愼景欽

⇨8寸

○居昌愼氏世譜, 愼龜重, 1737

卷之二 14張, 卷之三 24張, 25張, 27張, 30張

- 鄭重臨(호군공파)의 처외조 愼詠 (鄭重臨의 처부는 洪鋌)
- 鄭周藩(사직공파)의 사위 愼景欽(父 愼諱)

⇨3寸

○居昌愼氏世譜, 愼龜重, 1737

卷之二 14張, 卷之三 26張, 27張

○豐山洪氏族譜, 洪象漢, 1768

卷之二 62張

- 鄭穎黔(호군공파)의 처부 劉敬甲
- 鄭周卿(사직공파)의 처부 劉弘甲

⇨2寸(동기간)

○居昌劉氏世譜, 劉珣, 1833

卷之四 2張, 3張, 6張

- 鄭重謙(호군공파)의 처부 愼格
- 鄭周卿(사직공파)의 처질서 愼杓

⇨4寸

○居昌劉氏世譜, 劉珣, 1833

卷之四 6張

○居昌愼氏世譜, 愼龜重, 1737

卷之二 13張, 14張, 卷之三 11張, 24張, 25張

- 鄭穎黔(호군공파)의 처고모부 愼諱
- 鄭周藩(사직공파)의 사위 愼景欽(父 愼諱)

⇨7寸

○居昌劉氏世譜, 劉珣, 1833: 卷之四 2張, 3張

○居昌愼氏世譜, 愼龜重, 1737

卷之二 14張, 卷之三 20張, 27張, 30張

- 鄭友凱(호군공과)의 사위 李奉一
- 鄭周卿(사직공과)의 사위 李珍軾(父 李彦一)

⇨7寸

○碧珍李氏世譜, 李塚和, 거창 五柳丙舍, 1935

卷之一 9張, 23張

가필 8 卷下 6張 成爾昌(부 成效奎; 처부 鄭以怙): 子有隣, 照隣

- 鄭友凱(호군공과)의 사위 李奉一
- 鄭以怙(사직공과)의 외손서 李珍固(처부 成爾昌)

⇨7寸

○碧珍李氏世譜, 李塚和, 거창 五柳丙舍, 1935

卷之一 9張, 14張

○昌寧成氏郎將公派譜, 陳巖齋, 1989

46面, 47面

- 鄭穎黔(호군공과)의 처부 劉敬甲의 弟 劉弘甲의 처부 林承祚
- 鄭以怙(사직공과)의 사위 成爾昌의 외조 林承信

⇨4寸

○居昌劉氏世譜, 劉珣, 1833

卷之四 2張, 3張

○恩津林氏大同譜, 林俊植, 1983

卷之上 7面, 10面, 16面, 19面

○昌寧成氏郎將公派譜, 陳巖齋, 1989

46面

가필 9 卷下 6張 鄭以虎: 子鄭東望, 女愼處老

- 鄭重謙(호군공파)의 처부 愼格
- 鄭以恬(사직공파)의 외손서 愼處魯(처부 鄭以虎)

⇨8寸

○居昌愼氏世譜, 愼龜重, 1737

卷之二 13張, 14張, 卷之三 8張, 9張, 24張, 25張

○晋州鄭氏世譜, 序 金槐, 1954

卷之一 11張

- 鄭友凱(호군공파)의 외손서 李巘(처부 李奉一)의 자 李震標
- 鄭以恬(사직공파)의 외손 鄭東稷(부 鄭以虎)

⇨동서간(처부: 愼諱)

○居昌愼氏世譜, 愼龜重, 1737

卷之三 27張, 31張

○星州李氏世譜, 李應協, 1751

卷之二 48張,

가필 10 卷下 7張 安用厚: 子安楸

- 鄭穎黔(호군공파)의 사위 安鄆(父 安居厚)
- 鄭應星(사직공파)의 외손 安用厚

⇨3寸

○康津安氏世譜, 安思龍, 1883

卷之一 9張, 卷之二 19張

가필 11 卷下 7張 安居厚: 子安鄆

- 鄭穎黔(호군공과)의 사위 安鄆(父 安居厚)
- 鄭應星(사직공과)의 외손 安居厚

⇨1寸

○康津安氏世譜, 安思龍, 1883
 卷之一 9張, 卷之二 19張

가필 12 卷下 7張 翊周(부 善民): 子之淵, 子

※병신보에서는 之淵은 亨咸으로, 빈칸의 2자는 亨護로 나옴

- 鄭櫛(호군공과)의 처부 李世光
- 鄭翊周(사직공과)의 재종 鄭興周의 사위 李重燁(父 李世白)

⇨3寸

○陝川李氏族譜, (盧相稷 序) 1926
 卷之一 36張

- 鄭重益(호군공과)의 사위 全聖遇
- 鄭亨咸(사직공과)의 처부 全濂

⇨2寸(全濂은 全聖遇의 祖임)

○全氏大同譜, 全秉憲, 大譜社, 1991
 卷之六 14面, 154面

- 鄭穎黔(호군공과)의 처부 劉敬甲의 弟 劉弘甲의 처부 林承祚
- 鄭翊周(사직공과)의 처외조 林承信 (鄭翊周의 처부는 鄭昌弼)

⇨4寸

○居昌劉氏世譜, 劉珣, 1833
 卷之四 2張, 3張

○恩津林氏大同譜, 林俊植, 1983
 卷之上 7面, 10面, 16面, 19面

○草溪鄭氏族譜, 鄭恒時, 농경출판사, 1982

卷之一 36面 (1982년 초계정보 권지일 354면에 정창필의 사위에 정익주는 안보이고 정도항이 있음)

- 鄭重臨(호군공파)의 처모 愼氏의 숙부 愼諱의 사위 鄭昌訓
- 鄭翊周(사직공파)의 처부 鄭昌弼

⇨8寸

○居昌愼氏世譜, 愼龜重, 1737

卷之三 27張, 31張

○草溪鄭氏族譜, 鄭恒時, 농경출판사, 1982

卷之一 35面, 36面 (1982년 초계정보 권지일 354면에 정창필의 사위에 정익주는 안보이고 정도항이 있음)

- 鄭重恒(호군공파)의 처부 金八會
- 鄭亨咸(사직공파)의 사위 金八始

⇨8寸

○義城金氏族譜, 金道行, 1802

卷之一 52張, 59張, 73張

가필 13 卷下 7張 經周: 子之渭

※병신보에서는 之渭는 亨章으로 나옴

- 鄭穎黔(호군공파)의 처부 劉敬甲
- 鄭亨章(사직공파)의 처외조 劉後甲 (鄭亨章의 처부는 文行迪)

⇨4寸

○居昌劉氏世譜, 劉珣, 1833

卷之四 2張, 3張, 7張, 10張

○南平文氏大同譜, 南平文氏大宗會, 뿌리출판사, 1995

卷之一 250面, 251面

190 동래정씨 옛족보와 호군공 회증파

- 鄭良黔(호군공파)의 처부 李元弼
- 鄭經周(사직공파)의 처모 성주이씨

⇨6寸

- 星州李氏世譜, 李祖赫, 1924
卷之二 28張, 29張
- 晋州邢氏世譜, 邢南表, 2003
卷之一 100面

- 鄭友凱(호군공파)의 외손서 李巘(처부 李奉一)
- 鄭經周(사직공파)의 처부 邢昌運의 배위 성주이씨

⇨2寸(동기간)

- 星州李氏世譜, 李祖赫, 1924
卷之二 27張, 28張
- 晋州邢氏世譜, 邢南表, 2003
卷之一 100面

- 鄭友凱(호군공파)의 외손 李壽杞
- 鄭經周(사직공파)의 처남 邢景商의 처부 李壽杞

⇨동일인

- 碧珍李氏世譜, 李塚和, 거창 五柳丙舍, 1935
卷之一 9張, 10張
- 晋州邢氏世譜, 邢南表, 2003
卷之一 100面

- 鄭友凱(호군공파)의 외손 李壽栢
- 鄭經周(사직공파) 본인

⇨동서간(처부: 邢昌運)

- 星州李氏世譜, 李祖赫, 1924

卷之二 28張

○晋州邢氏世譜, 邢南表, 2003

卷之一 100面, 105面

- 鄭光烈(호군공파)의 사위 徐愷의 아들 徐泰望
- 鄭亨章(사직공파)의 처남 文南耆의 사위 徐泰望

⇒동일인

○利川徐氏恭度公派世譜, 徐聖澤, 2005

卷二 20面

○南平文氏大同譜, 南平文氏大宗會, 뿌리출판사, 1995

卷之一 250面, 251面

가필 14 卷下 11張 宗林(처부 李亨禔): 武○○

※을미보의 宗林이 병신보에는 林宗으로 수정되었음

- 鄭櫛(호군공파)의 처남 李重元의 처부 李寔(從祖 李亨禔)
- 鄭林宗(참판공파)의 처부 李亨禔

⇒3寸

○陝川李氏族譜, (盧相稷 序) 1926

卷之一 36張

○星川李氏族譜, 李相信, 1922

卷五 15張

가필 15 卷下 11張 澮: 林封, 林隆(처부 金是璉)

- 鄭明黔(호군공파)의 처부 安維漢
- 鄭澮(참판공파)의 처사촌 趙澳의 처부 安俊漢

⇒2寸(동기간)

○廣州安氏世譜, 安正福, 1790

192 동래정씨 옛족보와 호군공 회증파

卷二上 5張, 6張

○咸安趙氏大同譜, 회상사, 趙亮濟, 1979

卷三編집의공과 4面

- 鄭櫛(호군공과)의 처고모부 辛萬熙 (鄭櫛의 처부는 安處徵)
- 鄭澹(참판공과)의 사위 辛萬榮

⇨2寸(동기간)

○靈山寧越辛氏大同譜, 영산영월신씨대대종회, 가승미디어, 2002

卷之十三 90面

○康津安氏世譜, 安思龍, 1883

卷之一 31張, 33張

- 鄭之雅(호군공과)의 처부 金天澤의 손 金是黠
- 鄭澹(참판공과)의 사위 辛萬榮의 외조 金是黠

⇨동일인

○義城金氏族譜, 金道行, 1802

卷之七 1張, 7張

○靈山寧越辛氏大同譜, 영산영월신씨대대종회, 가승미디어, 2002

卷之十三 90面

- 鄭之雅(호군공과)의 배위 의성김씨
- 鄭林封(참판공과)의 처부 金重呂

⇨4寸(金重呂의 대고모부는 鄭之雅임)

○義城金氏族譜, 金道行, 1802

卷之七 1張, 9張

- 鄭重謙(호군공과)의 처증조 金是瓚
- 鄭林隆(참판공과)의 처부 金是璉

⇨4寸

○瑞興金氏大同譜, 金秉義, 回想社, 1984
卷之三 3面, 10面, 150面

가필 16 卷下 11張 潛: 林重

- 鄭穎黔(호군공파)의 처부 劉敬甲
- 鄭潛(참판공파)의 처부 劉翼龍

⇨5寸

○居昌劉氏世譜, 劉珣, 1833
卷之四 2張, 3張, 7張, 8張,

- 鄭顥黔(호군공파)의 처부 愼興業
- 鄭林重(참판공파)의 처부 愼述先

⇨6寸

○居昌愼氏世譜, 愼龜重, 1737
卷之四 4張, 17張, 18張, 20張

- 鄭光烈(호군공파)의 외손 徐泰望의 처부 文南耆
- 鄭林重(참판공파)의 처부 愼述先의 자부 남평문씨

⇨3寸(숙질녀간)

○利川徐氏恭度公派世譜, 徐聖澤, 2005
卷二 20面

○南平文氏大同譜, 南平文氏大宗會, 뿌리출판사, 1995
卷之一 250面, 251面

○居昌愼氏世譜, 愼龜重, 1737
卷之四 18張, 19張

- 鄭重恒(호군공파)의 처외조 河晋孝(처부 金八會)의 처부 崔夢龍

- 鄭林重(참판공파)의 처부 愼述先의 처조 崔夢龍

⇒동일인

- 陽川崔氏世譜, 序 李寅升, 1834
卷之一 14張, 16張, 19張
- 晋陽河氏大同譜, 河泰, 回想社, 1984
卷之九 11面
- 居昌愼氏世譜, 愼龜重, 1737
卷之四 18張, 19張

- 鄭以雅(호군공파)의 외손서 鄭延厚(처부 李奉一)의 자부 양친
최씨

- 鄭林重(참판공파)의 처부 愼述先의 처부 崔鳳儀

⇒3寸(崔鳳儀가 숙부임)

- 迎日鄭氏世譜, 迎日鄭氏世譜廳, 回想社, 1981
卷之一 53面, 1223面, 1224面
- 陽川崔氏世譜, 序 李寅升, 1834
卷之一 16張, 17張
- 居昌愼氏世譜, 愼龜重, 1737
卷之四 18張, 19張

- 鄭以雅(호군공파)의 외손서 曷夏生(처부 朴璿)의 사위 鄭崇履의
부 鄭延廓

- 鄭林重(참판공파)의 처부 愼述先

⇒동서간(처부: 崔鳳儀)

- 陽川崔氏世譜, 序 李寅升, 1834
卷之一 14張, 15張, 16張
- 居昌愼氏世譜, 愼龜重, 1737
卷之四 18張, 19張

가필 17 卷下 11張 漕: 子林光(처부 成必容), 林芳

- 鄭碩黔(호군공파)의 처부 成以道
- 鄭林光(참판공파)의 처부 成必容

⇒11寸

○昌寧成氏貞節公派譜, 成樂福, 回想社, 1980
 上卷 230面, 下卷 560面

가필 18 卷下 11張 弘鑄: [女]金重鼎 无后

- 鄭之雅(호군공파)의 배위 의성김씨
- 鄭弘鑄(참판공파)의 사위 金重鼎

⇒4寸(鄭之雅는 金重鼎의 대고모부임)

○義城金氏族譜, 金道行, 1802
 卷之七 1張, 9張

가필 19 卷下 11張 弘鑄: [女]愼濟

※병신보에는 弘鑄의 女에 愼游(부 愼舍章)임

- 鄭重益(호군공파)의 처부 鄭宗弼의 고모 초계정씨
- 鄭弘鑄(참판공파)의 사위 愼游의 외조모 초계정씨

⇒동일인

○居昌愼氏世譜, 愼龜重, 1737
 卷之三 25張
 ○草溪鄭氏族譜, 鄭大姬, 초계 玉田齋宮, 1763
 卷之一 68張

- 鄭重謙(호군공파)의 처부 愼格의 외조 鄭惟愼
- 鄭弘鑄(참판공파)의 사위 愼游의 외조모 초계정씨

⇒4寸

○居昌愼氏世譜, 愼龜重, 1737

卷之三 24張, 25張

○草溪鄭氏族譜, 鄭大姬, 초계 玉田齋宮, 1763

卷之一 69張, 70張

●鄭友凱(호군공파)의 사위 鄭隆

●鄭弘鑄(참판공파)의 사위 愼游의 외조모 초계정씨

⇒7寸(愼舍章의 처모 초계정씨는 鄭隆의 재종고모임)

○草溪鄭氏族譜, 鄭大姬, 초계 玉田齋宮, 1763

卷之一 67張, 69張

가필 20 卷下 11張 泳(부 弘錫): 子林明子元杰子再昌, 亨杰

●鄭之雅(호군공파)의 처남 金梃의 처부 孔繼伋

●鄭弘錫(참판공파)의 처남 金南獻의 처부 孔繼伋

⇒동일인 (鄭弘錫의 처가가 초계택리임)

○義城金氏族譜, 金道行, 1802

卷之七 7張, 9張

○彦陽金氏族譜, 金炳植, 1981

卷之一 66面, 67面

○全氏大同譜, 全秉惠, 大譜社, 1991

卷之六 18面

●鄭之雅(호군공파)의 처부 金天澤

●鄭弘錫(참판공파)의 從祖 鄭彦誠의 처부 金天洽

⇒4寸

○義城金氏族譜, 金道行, 1802

卷之二 1張, 卷之七 1張, 9張, 20張, 22張,

- 鄭重益(호군공파)의 사위 鄭姬尙
- 鄭弘錫(참판공파)의 동서 文顥의 사위 鄭姬僑

⇒6寸

- 草溪鄭氏族譜, 鄭大姬, 초계 玉田齋宮, 1763
卷之三 4張, 卷之五 33張
- 草溪鄭氏族譜, 鄭恒時, 농경출판사, 1982
卷之一 44面, 45面, 410面, 411面, 417面

- 鄭恕(호군공파)의 외증손서 李義男
- 鄭弘錫(참판공파)의 처외조 李義男

⇒동일인

- 江陽李氏侍中公派世譜, 李源柏, 1928
卷之二 30張, 38張(이씨보에는 金信이 李義男의 동향렬이나 김씨보에는 사위임)
- 彦陽金氏族譜, 金炳植, 1981
卷之一 66面, 67面
- 晋州姜氏世譜, 姜覲, 白閣精舍, 1727
卷之六 1張
- 晋州姜氏族譜:晋陽姜氏關西公派譜(1982)영인본, 姜英淳, 1998
卷之一 9面

가필 21 卷下 11張 洙: 子林泰子東杰子再聖,南杰再時

- 鄭重益(호군공파)의 사위 鄭姬尙
- 鄭林泰(참판공파)의 사위 鄭姬元

⇒6寸

- 草溪鄭氏族譜, 鄭大姬, 초계 玉田齋宮, 1763
卷之三 4張, 卷之五 33張
- 草溪鄭氏族譜, 鄭恒時, 농경출판사, 1982

198 동래정씨 옛족보와 호군공 회증파

卷之一 44面, 45面, 410面, 411面, 421面

- 鄭重益(호군공파)의 사위 鄭姬尙
- 鄭林泰(참판공파)의 제 鄭林大의 처부 鄭楮

⇒5寸

○草溪鄭氏族譜, 鄭鳴玉, 1703

卷四 제6편 57張, 70장, 71장

- 鄭碩黔(호군공파)의 처남 成萬江의 사돈 李亨萬
- 鄭東杰(참판공파)의 처부 李奎濂

⇒3寸

○昌寧成氏族譜, 成護永, 麥山齋, 1926

卷之一 35張, 38張

○星川李氏族譜, 李相信, 1922

卷一 2張, 卷五 9張, 13張, 14張

가필 22 卷下 11張 金是黠(부 金楚客): 子金重夏,子金重殷,子金重漢,女郭思諸

가필 23 卷下 11張 金是黯(부 金楚客): 女宋時祥,子重萬,女愼徽,女李時樞

※의성김보에는 金楚客이 金柅로 나옴

- 鄭之雅(호군공파)의 처부 金天澤
- 鄭恒(참판공파)의 외손서 金楚客(처부 孔繼伋)

⇒1寸(부자간) [金天澤의 아들 金柅[楚客]의 묘와 金天澤의 子婦 공씨(孔繼伋의 딸)의 묘는 초계에 있음]

○義城金氏族譜, 金道行, 1802

卷之七 7張, 8張, 9張

- 鄭之雅(호군공파)의 처남 金柅[楚客]
- 鄭澹(참판공파)의 사위 辛萬榮(부 辛徽)의 외조 金是黠

⇒1寸(父子間)

○靈山寧越辛氏大同譜, 영산영월신씨대대종회, 가승미디어, 2002

卷之十三 90面

○義城金氏族譜, 金道行, 1802

卷之七 7張, 8張, 9張

가필 24 卷下 12張 弘鐘: 武科

가필 25 卷下 12張 弘錄: 生員

- 鄭桓(호군공파)의 처부 河禹泰(합천 돈평 거주)
- 鄭弘錄(참판공파)의 매부 河之泳(합천 돈평 거주)

⇒10寸

○晉陽河氏大同譜, 河泰, 회상사, 1984

卷之八 22面, 卷之九 11面

가필 26 卷下 12張 鄭埏: [女]徐達昌

가필 27 卷下 12張 弘鏞: 武科

가필 28 13張 弘鉉: 女都萬相, 宋之凝, 子滄, 滂

※병신보에는 弘鉉의 子에 滉(처부 고양田萬里)과 澗(처부 단양禹弼寅)임 (1830년 참판공파보 卷之十九 1장 滉의 방주에 보면

初諱 滄로 나옴; 澗은 滄의 개명된 이름인지 알 수 없음)

- 鄭重益(호군공파)의 사위 全聖遇의 제 全聖寶의 처부 都萬城
- 鄭弘鉉(참판공파)의 사위 都萬相

⇨6寸

○星州都氏大同譜, 성주도씨대동보편찬위원회, 회상사, 1988
卷之一 799面, 804面

- 鄭碩黔(호군공파)의 동서 呂孝閔의 사위 都萬華
- 鄭弘鉉(참판공파)의 사위 都萬相

⇨10寸

○星州都氏大同譜, 성주도씨대동보편찬위원회, 회상사, 1988
卷之一 762面, 799面

○昌寧成氏族譜, 成瑛, 1709
卷之三 91張

○昌寧成氏族譜, 成護永, 麥山齋, 1926
卷之一 35張, 38張

- 鄭晟(호군공파)의 처부 田宜井
- 鄭弘鉉(참판공파)의 사위 宋之凝의 모 담양(고양)전씨

⇨4寸

○潭陽田氏族譜, 田靄, 의령 寶泉寺, 1700
33張, 70張, 71張, 73張,

○恩津宋氏族譜(4권보), 은진송씨문헌번역편찬회, 미화읍셋인쇄사, 1981
卷之一 一百張

- 鄭晟(호군공파)의 배위 담양(고양)전씨
- 鄭湜(참판공파)의 처부 田萬里

⇨2寸(동기간)

- 潭陽田氏族譜, 田靄, 의령 寶泉寺, 1700
70張, 71張
- 潭陽田氏族譜, 田景皞, 鼓舞齋, 1897
卷之一 23張, 25張

- 鄭以雅(호군공파)의 외손 張宇[遇,友]翰의 처부 田羲井
- 鄭湜(참판공파)의 처부 田萬里

⇨5寸

- 潭陽田氏族譜, 田靄, 의령 寶泉寺, 1700
32張, 33張, 70張, 72張,
- 潭陽田氏族譜, 田景皞, 鼓舞齋, 1897
卷之一 23張, 36張
- 高陽田氏族譜, 田吉秀, 도서출판 거북골, 2004
58面, 69面
- 昌寧張氏族譜, 張仁昊, 창녕 澗巖齋, 1948
卷之二 17張

- 鄭穎黔(호군공파)의 처부 洪質
- 鄭弘鉉(참판공파)의 외조모 풍산홍씨 (鄭弘鉉의 외조는 李民逸)

⇨3寸

- 豐山洪氏族譜, 洪象漢, 1768
卷之二 70張, 71張

- 鄭之雅(호군공파)의 처삼촌 金天洽의 손서 鄭昌胤
- 鄭湜(참판공파)의 조부 鄭昌榮

⇨4寸

- 義城金氏族譜, 金道行, 1802
卷之二 1張, 卷之七 1張, 9張, 20張, 21張,

- 鄭之雅(호군공파)의 처삼촌 金天洽의 사위 鄭彦誠
- 鄭湜(참판공파)의 조부 鄭昌榮

⇨5寸

○義城金氏族譜, 金道行, 1802
卷之二 1張, 卷之七 1張, 9張, 20張, 22張,

- 鄭以雅(호군공파)의 외손 張宇(遇,友)翰의 처부 田羲井
- 鄭澗(참판공파)의 처외조 田泰井 (鄭澗의 처부는 禹弼寅)

⇨2寸(동기간)

○潭陽田氏族譜, 田靄, 의령 寶泉寺, 1700
33張, 72張,
○高陽田氏族譜, 田吉秀, 도서출판 거북골, 2004
58面, 69面
○丹陽禹氏譜族譜, 禹錫元, 1917
卷之四 55張, 56張

- 鄭重世(호군공파)의 처부 禹弼永
- 鄭顥黔(호군공파)의 동서 禹弼永
- 鄭澗(참판공파)의 처부 禹弼寅

⇨6寸

○丹陽禹氏譜族譜, 禹錫元, 1917
卷之四 55張, 56張
○居昌愼氏世譜, 愼龜重, 1737
卷之四 17張

가필 29 13張 弘鈇: 女李和新

- 鄭櫛(호군공파)의 처남 李重元의 처부 李寔
- 鄭弘鈇(참판공파)의 사위 李和新

⇨5寸

- 陝川李氏族譜, (盧相稷 序) 1926
卷之一 36張
- 星川李氏族譜, 李相信, 1922
卷五 15張, 16張

- 鄭光烈(호군공파)의 외손 徐泰望의 사위 河潤漢
- 鄭弘鈇(참판공파)의 외손서 河潤輔[普](처부 李和新)

⇨2寸(동기간)

- 星川李氏族譜, 李相信, 1922
卷五 16張 (李和新 사위 河潤普 누락; 병신보와 진양하보에는 나옴)
- 利川徐氏恭度公派世譜, 徐聖澤, 2005
卷二 20面
- 晋陽河氏大同譜, 河泰, 回想社, 1984
卷之八 1面, 2面

- 鄭光烈(호군공파)의 외손 徐泰望의 사위 河潤漢
- 鄭弘鈇(참판공파)의 외손서 河潤夏(처부 李和新)

⇨4寸

- 星川李氏族譜, 李相信, 1922
卷五 16張 (李和新 사위 河潤夏 누락; 병신보와 진양하보에는 나옴)
- 利川徐氏恭度公派世譜, 徐聖澤, 2005
卷二 20面
- 晋陽河氏大同譜, 河泰, 回想社, 1984
卷之八 1面, 2面

가필 30 13張 宋時望: 生員

- 鄭晟(호군공파)의 사위 裴一虎

- 鄭昌榮(참판공파)의 외손 宋世望의 처모 분성배씨

⇒5寸

- 盆城裴氏世譜, 裴泰中, 1862
卷之一 27張
- 礪山宋氏大同譜, 宋世煥, 회상사, 1989
卷之二 100面
- 草溪鄭氏族譜, 鄭大姬, 초계 玉田齋宮, 1763
卷之二 43張

- 鄭晟(호군공파)의 처남 田萬郊

- 鄭昌榮(참판공파)의 외손 宋世望(제 宋時望)의 사돈 田萬郊

⇒동일인

- 潭陽田氏族譜, 田霏, 의령 寶泉寺, 1700
70張
- 潭陽田氏族譜, 田景皞, 鼓舞齋, 1897
卷之一 24張
- 礪山宋氏大同譜, 宋世煥, 회상사, 1989
卷之二 100面
- 草溪鄭氏族譜, 鄭大姬, 초계 玉田齋宮, 1763
卷之二 43張

- 鄭晟(호군공파)의 사위 裴一虎

- 鄭昌榮(참판공파)의 외손 宋世望(제 宋時望)의 사위 裴一成

⇒6寸

- 盆城裴氏世譜, 裴泰中, 1862
卷之一 25張, 27張
- 草溪鄭氏族譜, 鄭大姬, 초계 玉田齋宮, 1763
卷之二 43張

가필 31 13張 羅以達(부 羅瑒): 振繪

- 鄭友凱(호군공파)의 동서 羅瑒
- 鄭昌榮(참판공파)의 사위 羅以達

⇒7寸

○壽城羅氏世譜, 수정라씨세보소, 보문사, 1998

一 38面, 45面

○慶州裴氏大族譜, 裴絳, 칠곡 松林寺, 1765

卷之二 27張, 卷之六 35張, 36張

(5). 종손소장본 병신보의 호군공 회종파 가필 卷22

1장 21세 桓: 室苞山郭氏寧之之女

(22세)子弘宇 室全儀[義]李氏儀桂女也

(23세)子元興 室居昌竹山全氏

(22세)子弘宙 室丹城密陽朴氏采球女也

(23세)子元五 室丹城商山金氏光漢女也

(23세)子元道 室陝川南平文氏學世女也

(23세)女李運慶

21세 朴台文: (22세)女

(22세)女

20세 重信: (21세)女南鵬翰 (22세)子南極參

21세 崔萬重: (22세)子崔崑 (23세)子崔啓運

21세 崔萬行: (22세)子崔崑 (23세)子崔成運

20세 崔應台: (21세)子崔萬紀 (22세)子崔嶠 (23세)子崔敬運

21세 曹友諒: (22세)女郭潤琮 (23세)子元泰, 利泰, 貞泰

20세 重益: (21세)女朴漢球

2장 20세 重臨: (21세)女禹惟德

21세 楷: (22세)子弘甲 (23세)子元東

(22세)女金命海

20세 重義 女: (21세)李震采

20세 鄭榮時: (21세)子鄭琬 (22세)子鄭昌徵

(21세)女李彦諶 (22세)子李林虎

(21세)女金翰世 (22세)子金挺奘

(21세)子鄭瑜

(22세)子鄭觀徵, 女林鳳徵, 女郭東翰

3장 21세 栻: (22세)子弘東

(22세)女

20세 重世: 父弼永 (21세)子栩 (22세)子弘奎, 女

20세 重謙: (21세)子揆 (22세)子弘東 出系 室玄風郭氏夢九

女也 (23세)子元國 室

(21세)女鄭萬斌, 女安世復, 女金國鎭, 子

20세 重泰: (21세)子槭 室鐵城李氏父東伯

(22세)女金成揖, 子弘邦, 子弘榮, 子弘龍

出繼

(21세)子機 (22세)子弘龍出繼

(22세)子弘翼室陝川益城裴氏思裕女也

(22세)女鄭

20세 重恒: 甲寅生別世于丙辰正月二十八日壽六十三墓山在於

郡南伯岩面良坐之原

(21세)子櫛室陝川父世光无后后室耽津安氏父處徵

(22세)子弘龍室耽津安氏大允女也

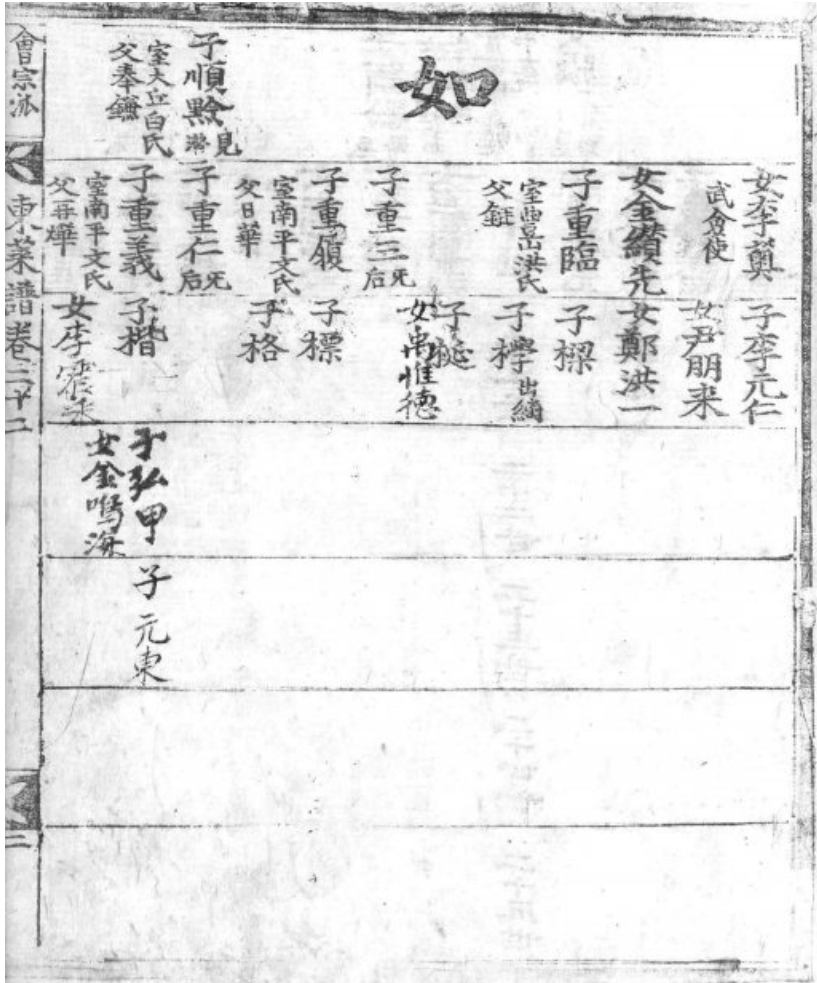

<호군공회종파 가필> 권22의 2장(전면)

| | | |
|--|--|----------------------------------|
| <p>女鄭友邦 <small>見</small></p> | <p>子顯黔 <small>見</small></p> | <p>女張磊 <small>見</small></p> |
| <p>子重信 <small>出繼</small></p> | <p>子鄭榮時 <small>子鄭琬 女李洪謀 女李希世 子鄭希參 女李素五</small></p> | <p>女安時憲</p> |
| <p>女辛大謙 <small>武僉便 子鄭琬 女李洪謀 子鄭希世 子鄭希參 女李素五</small></p> | <p>女姜命宇</p> | <p>女白憲童 <small>見</small></p> |
| <p>子張友幹 子張泳</p> | <p>二十世 二十一世 二十二世 二十三世 二十四世 二十五世</p> | <p>子張逸翰 子張繼翰</p> |

<호군공회종파 가필> 권22의 2장(후면)

| | | | | | | | | | | |
|----------------------------|--|---------------------------------|--------------------------------------|-------------|---------------------------------------|----------------------------|-----------------------------|---|--------------------------|----|
| 會宗証 東萊譜卷二十二 室五九鄭家兒女也 | 子顯黔 <small>見</small> 子重謙 子栢 子弘東 <small>松系</small> | 松 女鄭宗世 子成壽周 子元國 | 女成萬泗 <small>見</small> 女姜碩叟 子曹翼 | 女趙時琳 子曹翼 | 女曹亨運 <small>見</small> 女鄭維華 女南鵬舉 | 父維漢 父弼未 女金大鳴 子金世傑 | 室廣州安氏 室丹陽高氏 子栢 子世傑 | 子明黔 <small>見</small> 子重世 子栢 子弘東 子弘奎 | 子張天翰 子栢 子弘東 子弘奎 | 女安 |
|----------------------------|--|---------------------------------|--------------------------------------|-------------|---------------------------------------|----------------------------|-----------------------------|---|--------------------------|----|

<호군공회종파 가필> 권22의 3장(전면)

| | | | |
|--|-----------------------------|-------------------------------|--------------------------------------|
| <p>父元弼 室星山李氏</p> | <p>子良黔 准見</p> | <p>女權以中 准見</p> | <p>室居昌慎氏 父念知興業</p> |
| <p>父八會甲 寅生別世</p> | <p>子重恒 室義城念氏</p> | <p>女李星和 室漢陽趙氏 父基漢</p> | <p>子重恒 出 室居昌慎氏 父格</p> |
| <p>于丙辰正月二十日 六十三歲 在於郡南 泊岩面良 岫之原</p> | <p>子捕 室決川李氏 父世光</p> | <p>子楸 室鐵 父秉信</p> | <p>女鄭萬試 女安世復 女金團鑽</p> |
| <p>室宣樂統 中疾九也</p> | <p>子弘龍 室宣樂統 檢京也</p> | <p>子弘龍 室宣樂統 檢京也</p> | <p>子弘成 室宣樂統 檢京也</p> |
| | | <p>子弘龍 室宣樂統 檢京也</p> | <p>子銅泰 室宣樂統 檢京也</p> |
| | | | <p>子任奎 室宣樂統 檢京也</p> |
| | | | <p>子周錫 室安東 權依道 在地輪山下</p> |

<호군공회종파 가필> 권22의 3장(후면)

(6). 종손소장본 병신보의 타파 가필

<加筆 1> 卷十六 6장 觀國: 改名 應東 子思橋
 玄升: 子後東, 子道東

| | | |
|-----------------------------------|--------------------------------------|-------------------------------|
| <p>善齋粹智齊 威聲顯赫惟不 子以帖餘見</p> | <p>此下諸孫子 孫居在安陰 子之亨餘見</p> | <p>豐川人</p> |
| <p>室丹陽禹氏 父贈泰識 子華</p> | <p>二十世 子師古</p> | <p>室恩源林氏 父承信</p> |
| <p>室安東權氏 父直玄亨載</p> | <p>二十一世 子周藩</p> | <p>室安東權氏 父直玄亨載</p> |
| <p>室光州金氏 父孟濟有良</p> | <p>二十二世 子松</p> | <p>居昌人父諱</p> |
| <p>室德水李氏 父通德即瑞 文疏</p> | <p>二十三世 子慎元成</p> | <p>室德水李氏 父通德即瑞 文疏</p> |
| <p>室完山金氏 父疏</p> | <p>二十四世 子觀國<small>改名</small></p> | <p>室完山金氏 父疏</p> |
| <p>春元盛晉州 鄭氏父有樹</p> | <p>二十五世 子後東</p> | <p>春元盛晉州 鄭氏父有樹</p> |
| <p>文全守善</p> | <p>子道東</p> | <p>文全守善</p> |

<加筆 2> 卷十六 25장 國恒:懿慶,履慶

| | | | | | |
|---|---|---|--|--|---|
| <p>子仁迪 <small>或見</small> 子嶂</p> <p>子國恒</p> <p>子 <small>懿慶</small></p> | <p>子 <small>宗康</small></p> <p>子 <small>宗康</small></p> <p>子 <small>宗康</small></p> <p>子 <small>宗康</small></p> | <p>女李唯道</p> <p>子 <small>李</small></p> <p>子 <small>李</small></p> <p>子 <small>李</small></p> | <p>女李震煥 <small>星州人父 護軍</small></p> <p>子李允明</p> <p>女李明龜</p> <p>女鄭重溟</p> | <p>女李世一 <small>星州人父 留承旨</small></p> <p>子李珍光</p> <p>女金炫</p> | <p>女徐邲</p> <p>子徐東望</p> <p>女朴廷燮 子朴重恒</p> |
| 二十世 | 二十世 | 二十世 | 二十世 | 二十世 | 二十世 |
| 二十一世 | 二十一世 | 二十一世 | 二十一世 | 二十一世 | 二十一世 |
| 二十二世 | 二十二世 | 二十二世 | 二十二世 | 二十二世 | 二十二世 |
| 二十三世 | 二十三世 | 二十三世 | 二十三世 | 二十三世 | 二十三世 |
| 二十四世 | 二十四世 | 二十四世 | 二十四世 | 二十四世 | 二十四世 |
| 二十五世 | 二十五世 | 二十五世 | 二十五世 | 二十五世 | 二十五世 |

<加筆 3> 卷十六 26장 嶂: 女李思謙

國成: 祖慶, 應慶

嶸: 子國礎, 女李師存

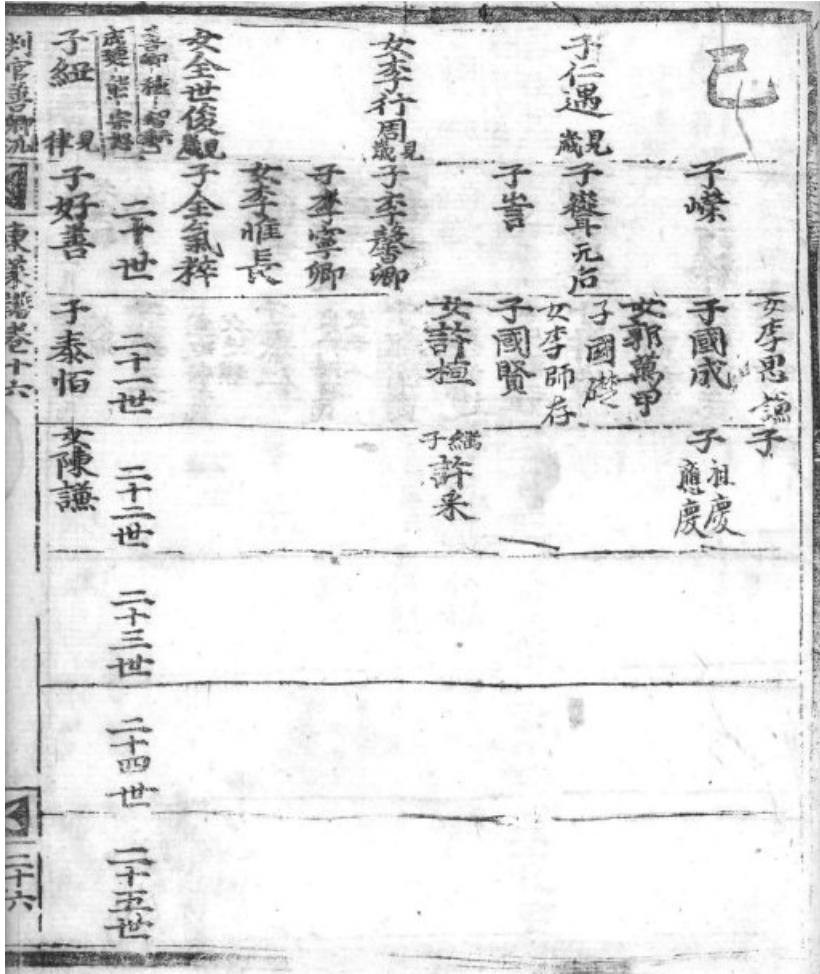

<加筆 3>

<加筆 4> 卷十六 29장 全聖新 → 全聖臣

旌善人 → 完山人

全聖臣: 子全命老子全斗瑞, 女李永華, 子
全命益, 子全命受

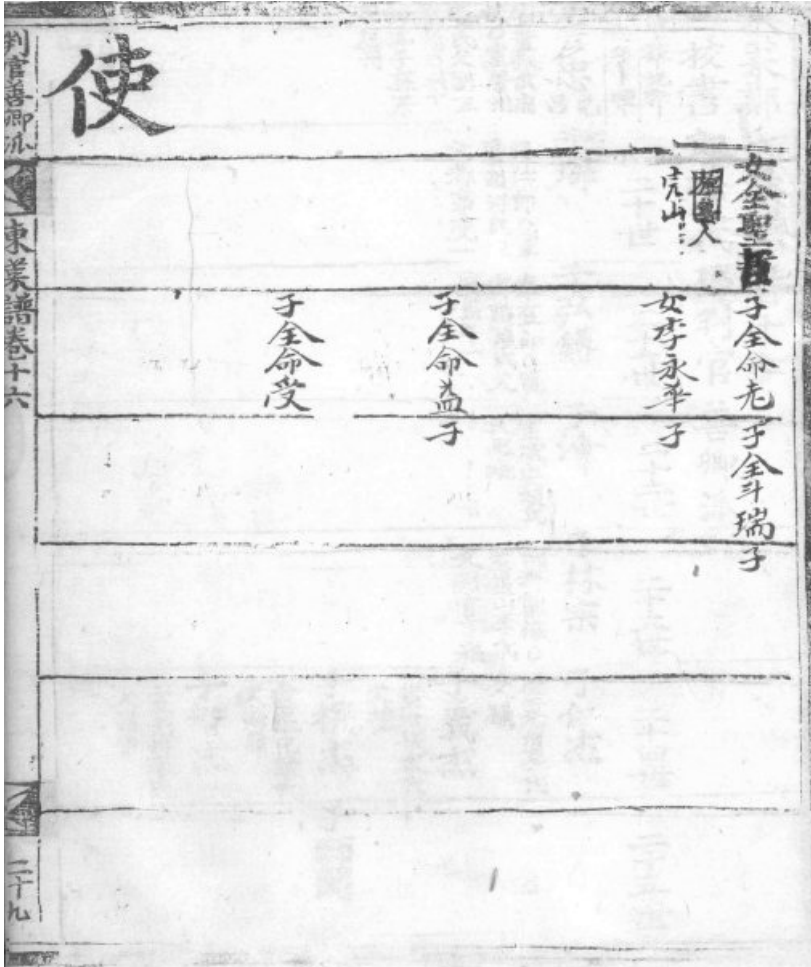

<加筆 4>

(7). 종손소장본 병신보의 타파 가필 고증

<加筆 1> 卷十六 6장 觀國: 改名 應東

玄升: 子後東, 子道東

- 鄭穎黔(호군공파)의 사위 安鄆의 제수 진양정씨
- 鄭玄升(사직공파)의 처부 鄭有衡

⇒2寸(동기간)

○康津安氏世譜, 安思龍, 1883

卷之二 20張

○晋州鄭氏世譜, 序 金椀, 1954

卷之一 42張

- 鄭穎黔(호군공파)의 사위 安鄆의 자 安是甲
- 鄭玄升(사직공파)의 처부 鄭有衡의 사위 鄭鐫의 제 鄭銓

⇒동서간(처부 金壽長)

○康津安氏世譜, 安思龍, 1883

卷之二 19張

○晋州鄭氏世譜, 序 金椀, 1954

卷之一 42張

○光山金氏良簡公派譜, 金昇洙, 回想社, 1984

卷之二 575面, 581面

- 鄭重益(호군공파)의 사위 全聖遇
- 鄭應東(사직공파)의 처부 全琬

⇒11寸

○全氏大同譜, 全秉憲, 大譜社, 1991

卷之六 9面, 14面, 83面, 101面, 154面

<加筆 2> 卷十六 25장 國恒: 懿慶, 履慶

- 鄭重謙(호군공파)의 사위 安世復
- 鄭國礎(사직공파)의 사위 安世章

⇨4寸

○康津安氏世譜, 安思龍, 1883

卷之一 7張, 64張, 65張, 66張, 67張

- 鄭碩黔(호군공파)의 처부 成以道の 증손서 鄭懿慶
- 鄭國恒(사직공파)의 아들 鄭懿慶

⇨동일인

○昌寧成氏貞節公派譜, 成樂福, 回想社, 1980

下卷 560面

<加筆 3> 卷十六 26장 嶂: 女李思謙

國成: 祖慶, 應慶

嶸: 子國礎, 女李師存

- 鄭穎黔(호군공파)의 사위 安郞의 제 安邱의 사돈 鄭嶸
- 鄭嶂(사직공파) 본인

⇨2寸(동기간)

○康津安氏世譜, 安思龍, 1883

卷之一 9張, 卷之二 19張, 23張, 25張

- 鄭穎黔(호군공파)의 사위 安郞의 조카 安處孝의 처부 李思孝
- 鄭嶂(사직공파)의 사위 李思謙

⇨4寸

○康津安氏世譜, 安思龍, 1883

卷之一 9張, 卷之二 19張, 20張

○陝川李氏族譜, (盧相稷 序) 1926

卷之一 58張, 60張, 64張

- 鄭櫛(호군공파)의 처부 李世光
- 鄭嶂(사직공파)의 재종질 鄭國櫓의 사돈 李世郁

⇨4촌

○江陽李氏侍中公派世譜, 李源柏, 1928
 卷之二 34張, 36張

- 鄭穎黔(호군공파)의 사위 安鄆
- 鄭國成(사직공파)의 처부 安邸

⇨2寸(동기간)

○康津安氏世譜, 安思龍, 1883
 卷之一 9張, 卷之二 19張, 23張, 25張

<加筆 4> 卷十六 29장 全聖新 → 全聖臣

旌善人 → 完山人

全聖臣: 子全命老子全斗瑞, 女李永華, 子
 全命益, 子全命受

- 鄭重益(호군공파)의 사위 全聖遇
- 鄭宗恩(사직공파)의 외손서 全聖臣(처부 成昌達)

⇨8寸

○全氏大同譜, 全秉憲, 大譜社, 1991
 卷之六 14面, 17面, 154面, 185面
 ○昌寧成氏貞節公派譜, 成樂福, 回想社, 1980
 下卷 59面, 560面

- 鄭之雅(호군공파)의 외손서 辛大謙(처부 鄭友邦[仁])
- 鄭應東(사직공파)의 처부 全琥의 배위 영산신씨

⇨2寸(동기간)

220 동래정씨 옛족보와 호군공 회증파

○草溪鄭氏族譜, 鄭大姬, 초계 玉田齋宮, 1763

卷之三 11張

○全氏大同譜, 全秉憲, 大譜社, 1991

卷之六 83面, 101面

○靈山寧越辛氏大同譜, 대경출판사, 1981

卷之一 248張, 249張

●鄭碩黔(호군공파)의 처부 成以道

●鄭宗恩(사직공파)의 사위 成昌達

⇨7寸

○昌寧成氏貞節公派譜, 成樂福, 回想社, 1980

上卷 28面, 228面, 366面, 369面, 下卷 59面, 561面, 506面, 560面

●鄭碩黔(호군공파)의 처남 成萬河의 처조 曹受天

●鄭宗恩(사직공파)의 사위 成昌達의 외조 曹以天

⇨2寸(동기간)

○昌寧成氏貞節公派譜, 成樂福, 回想社, 1980

上卷 28面, 228面, 366面, 369面, 下卷 59面, 561面, 506面, 560面

○昌寧曹氏世譜, 曹始永, 曹鳳愚, 1896

卷之一下 3張, 10張, 12張

●鄭重義(호군공파)의 사위 李震采의 대고모부 成昌顯

●鄭宗恩(사직공파)의 사위 成昌達

⇨6寸

○昌寧成氏貞節公派譜, 成樂福, 回想社, 1980

上卷 367面, 368面, 369面, 下卷 59面, 802面

○碧珍李氏世譜, 李承源, 성주 명곡 山花齋, 1912

卷之三十 1張, 2張, 4張

- 鄭以雅(호군공파)의 사위 曹亨運의 조 曹以天
- 鄭宗恩(사직공파)의 사위 成昌達의 외조 曹以天

⇒동일인

- 昌寧曹氏世譜, 曹始永, 曹鳳愚, 1896
卷之一下 3張, 4張, 13張, 21張
- 昌寧成氏貞節公派譜, 成樂福, 回想社, 1980
下卷 59面

- 鄭顥黔(호군공파)의 처부 愼興業의 조 愼守
- 鄭宗恩(사직공파)의 처모 거창신씨 (鄭宗恩의 처부는 文約)

⇒2寸(동기간)

- 居昌愼氏世譜, 愼龜重, 1737
卷之四 4張, 15張, 17張

- 鄭穎黔(호군공파)의 외손 安是甲
- 鄭宗恩(사직공파)의 증손 鄭銓

⇒동서간(처부: 金壽長)

- 康津安氏世譜, 安思龍, 1883
卷之一 9張, 卷之二 19張
- 光山金氏良簡公派譜, 金昇洙, 回想社, 1984
卷之二 575面, 581面

- 鄭光烈(호군공파)의 외손자 安是泰의 처부 李挺陽
- 鄭維和(사직공파)의 처남 曹灃의 처부 李顯陽

⇒2寸(동기간)

- 昌寧曹氏世譜, 曹始永, 曹鳳愚, 1896
卷之一下 21張, 22張
- 江陽李氏侍中公派世譜, 李源柏, 1928
卷之二 35張, 36張, 37張

부록

동래정씨족보 간행사

※필자가 조사한 범위 내에서 족보의 간행 사실만을 정리한 자료로 누락이 있을 수 있으며, 기재내용도 수정 및 보완해야 할 곳이 많이 있을 것임.

※좁은 범위의 지파보가 넓은 범위의 파보명을 사용한 족보가 많으며, 그 좁은 지파명을 일일이 다 확인하지 못했음.

※혹시 있을 수 있는 극히 일부 족보의 극히 일부 내용상 시비에 대해서는 고찰하지 않았음.

| 연번 | 족보명 (표제 또는 권두제 또는 판심제) | 책수 | 발행인, 序跋撰者 | 지역, 보칭, 출판사 | 연도 |
|----|-----------------------------------|-----------|----------------|---|------------|
| 1 | 東萊鄭氏族譜(과보) (결성공휘龜齡후손보; 서문만 전함) | | 序:鄭惟吉 | | 1585 을유 |
| 2 | 東萊鄭氏族譜(별보) (호장공휘先祚후손보) | | 鄭大民 | | 1629 기사 |
| 3 | 東萊鄭氏世譜 (원소장자 호군공회종파 鄭龍謨) | 2 | 序:李敏求 跋:鄭良弼 | 星州 蒜洞 (현 고령군 덕곡면 만하리) ※낙질표시본은 上下 2책 중 모두 上缺 | 1655 을미 |
| | 東萊鄭氏世譜 (鄭珍謨소장) | 2 | | | |
| | 東萊鄭氏世譜 (국립중앙도서관: 하권후미의 銘誌 누락) | 2 | | | |
| | 東萊鄭氏世譜 (국립중앙도서관) | 2 (낙질) | | | |
| | 東萊鄭氏世譜 (한국학중앙연구원 장서각) | 2 (낙질) | | | |
| | 東萊鄭氏世譜 (한국학중앙연구원 장서각) | 2 (낙질) | | | |
| | 東萊鄭氏世譜 (한국국학진흥원) | 2 | | | |

| | | | | | |
|---|--|-----------|-------------------------------------|--|------------|
| 3 | 東萊鄭氏世譜 (한국국학진흥원) | 2 (낙질) | | | |
| | 東萊鄭氏世譜 (국사편찬위원회 이미지 소장: 사료참조코드 DGJ017_10_06K0014) | 2 (낙질) | | | |
| | 東萊鄭氏世譜 (복사본소장: 부친족보도서관 원본소장: 鄭○○) | 2 | | | |
| 4 | 東萊鄭氏族譜錄(별보) (호장공휘先祚후손보) (이미지사본 鄭珍謨소장) | 1 | 序文撰者 미표기 | ※1629년 鄭大 民공이 重修한 별보의 重刊본 | 1674 갑인 |
| 5 | 표제: 東萊世譜 (仁義禮智信 5책으로 成冊; 호군공회 증파중손 鄭容峻소장) | 5 (완질) | 鄭后玄 鄭鳳齡 鄭時杰 序:鄭必東 跋:鄭東後 | 慶州府開刊 칠곡 ※표지에 붓으 로 쓴 표제는 여러가지이지 만 목판으로 인쇄된 권두제 는 모두 東萊 鄭氏族譜로 동 일함 ※몇 차례 소 량으로 후인본 [후쇄본]을 간 행하였음 | 1716 병신 |
| | 표제: 東萊鄭氏族譜 (一三四五 5책으로 成冊; 계담공파 문중(鄭永謨 기증)) | 5 (완질) | | | |
| | 표제: 東萊鄭氏族譜 (鄭珍謨소장) | 6 | | | |
| | 표제: 東萊鄭氏族譜 (鄭珍謨소장) | 6 | | | |
| | 표제: 東萊世譜 (한국학중앙연구원 장서각) | 6 | | | |
| | 표제: 없음 (계명대 동산도서관) | 6 | | | |
| | 표제: 族譜 (미국 UC Berkeley 동아시아도서관) | 6 | | | |
| | 표제: 東萊鄭氏族譜 (元亨利貞 4책으로 成冊; 계명대 동산 도서관 亨缺) | 4 (낙질) | | | |
| | 표제: 蓬山譜牒 (鄭在鏞[1, 2, 3] + 鄭文甲[4, 5, 6]) | 6 | | | |
| | 표제: 東萊鄭氏族譜 (한국국학진흥원 제6책만 소장) | 6 (낙질) | | | |
| | 東萊鄭氏族譜 (산청군 생초면 鄭○○소장) | 6 | | | |

| | | | | | |
|---|---|---|----------------------------|----------------|--------------------------|
| 5 | 東萊鄭氏族譜 (봉천군7대손초은공문중 소장) | 6 | | | |
| | 표제: 東萊鄭氏族譜 (영광 지산사 소장; 2019년에 한국학 호남진흥원에 기탁(?)) | 6 | | | |
| 6 | 東萊鄭氏世譜(대호군공과) (鄭元夏소장) | 2 | 序:鄭東僑 跋:鄭胤泰 (낙질) | ※낙질표시본 卷下 缺 | 1746 병인 1748 무진 |
| | 東萊鄭氏世譜(대호군공과) (鄭興齊소장) | 2 | | | |
| | 東萊鄭氏世譜(대호군공과) (鄭興齊소장) | 2 | | | |
| | 東萊鄭氏世譜(대호군공과) (국립중앙박물관 소장품번호 구3971) | 2 | | | |
| 7 | 권두제: 東萊鄭氏別譜 (鄭錫大소장) | 1 | 鄭師玄 鄭得命 鄭萊興 序:鄭弘謙 | | 1766 병술 |
| | 권두제: 東萊鄭氏別譜 (고서상 김동영소장 → 鄭珍謨소장) | 1 | | | |
| | 권두제: 東萊鄭氏別譜 (복사본 鄭相琪소장) | 1 | | | |
| 8 | 東萊鄭氏世譜(대호군공과) (鄭吉洙소장) | 6 | 序:宋煥箕 跋:鄭允喬 | | 1802 임술 |
| | 東萊鄭氏世譜(대호군공과) (鄭會壽소장) | 6 | | | |
| | 東萊鄭氏族譜(대호군공과) (鄭珍謨소장) | 6 | | | |
| | 東萊鄭氏世譜(대호군공과) (성균관대 존경각) | 6 | | | |
| | 東萊鄭氏族譜(대호군공과) (국사편찬위원회 이미지 소장: 사료참 조코드 DJB008_07_02R0020) | 6 | | | |
| 9 | 문경공 후손 가승보 (1905년 족보에 병술년 鄭述容의 구 발 수록) | | 跋:鄭述容 | | 1826 병술 |

| | | | | | |
|----|--|-----------|------------------------------|---------------------------------------|------------|
| 10 | 東萊鄭氏族譜(참판공파) (鄭永煥소장) | 2 | 序:鄭翼鎭 鄭潤甲 跋:鄭再璉 鄭樹仁 | 星州 ^산 蒜洞 (현 고령군 덕곡면 만하리) | 1830 경인 |
| | 東萊鄭氏族譜(참판공파) (鄭珍謨소장) | 2 | | | |
| | 東萊鄭氏派譜(참판공파) (계명대 동산도서관) | 2 | | | |
| 11 | 東萊鄭氏派譜 (봉천군인운과보; 사직공지운, 부사직공신운, 무과공상운 일부 후손 합보) (鄭珍謨소장) | 3 | 序:鄭修東 鄭東奎 跋:鄭維軫 鄭仁權 | | 1830 경인 |
| 12 | 東萊鄭氏直長公派譜 (靖節公휘矩증손직장공휘仁豪) (경기대 중앙도서관 제1책 소장) | ? (낙질) | 序:鄭斗休 | ※鄭斗休(1791-1879); 愼百齋遺集 참조 | 1832 임진 |
| 13 | 東萊鄭氏派譜[표제: 小譜] (수죽공휘昌衍 자손보) | 3 | 鄭基一 鄭世翼 | ※미간행 필사본으로 수죽공과보(1859)의 바탕이 되었음 | 1836 병신 |
| 14 | 東萊鄭氏世譜(대호군공파) (鄭會壽소장, 국립중앙도서관, 연세대학술정보원) | 10 | 序:崔膺憲 跋:鄭宗稷 | | 1841 신축 |
| 15 | 東萊鄭氏派譜(호군공파) (교서랑공9대손호군공휘禮耘) (鄭珍謨소장) | 2 | 序:鄭光述 | 琴巖書院印出 | 1843 계묘 |
| 16 | 東萊鄭氏派譜 (정절공휘矩후손) (鄭判紀후손소장; 복사본 鄭相琪소장) | 3 | 序:鄭修東 鄭東奎 跋:鄭維軫 鄭仁權 | ※1830년 정절공과보 수정보 | 1847 정미 |
| 17 | 東萊鄭氏族譜 (현감공길명파, 봉천군인운과, 군수공의운과, 부사직공신운과, 무과공상운과, 인손1자동덕랑흥파, 문안공沆파, 호장공선조와 합보임; 밑줄친 파는 범례에서 동래정씨 全宗族을 수록하는 족보에 처음으로 입목한다고 특별히 언급했음; 언급한 파의 다른 파들은 기본적으로 20세까지 수록) (대중중보책실, 국립중앙도서관) | 5 | 序:鄭仁權 跋:鄭海鎭 | | 1849 기유 |

| | | | | | |
|----|---|----|--------------------------------|--|------------|
| 18 | 東萊鄭氏派譜 | 2 | 序:鄭淳民 | | 1850 경술 |
| 19 | 東萊鄭氏世譜 (관공과 일부, 평리공과 일부, 직제 학공과 일부, 호장공과 일부) (복사본 鄭相琪소장) | 2 | 序:鄭尙孝 | | 1851 신해 |
| 20 | 東萊鄭氏世譜 (충정공후별좌공휘貽후) (鄭興龍후손소장) | 2 | 記:鄭一浹 | ※이 족보의 인쇄본과 동일 한 필사본이 동래부원군 정 난중 종가에서 한국학중앙연 구원에 기증한 고문서에 포함 되어 있음. 수 죽공과보(1859 년 序鄭元容 跋鄭允容)의 族譜刊印에서 말하는 ‘湖中 有新刊族譜’가 20번 항목의 족보가 아닌가 의심스러움. | 1856 병진 |
| 21 | 東萊鄭氏派譜(수죽공과) (국립중앙도서관, 성균관대 존경각, 한국학중앙연구원 장서각, 고려대 중 앙도서관, 서울대 규장각, 한국국학진흥 원) | 5 | 序:鄭元容 跋:鄭允容 | ※임당공과보 라고도 함(수 죽공은 임당공 의 외아들임) ※140질 인쇄 | 1859 기미 |
| 22 | 東萊鄭氏派譜(안산공과) (전북대 중앙도서관, 한국학중앙연구 원 장서각, 국립중앙도서관) | 3 | 序:鄭元容 鄭允容 引:鄭基三 跋:鄭存民 | | 1859 기미 |
| 23 | 東萊鄭氏蓬山君派譜 (산청군 생조면 鄭○○소장, 국립중앙 도서관) | 10 | 鄭周應 序:鄭元容 跋:申錫愚 | 한성 | 1860 경신 |
| 24 | 東萊鄭氏東平君派譜 (봉산군과보(1860)에 누락된 동평군 후손 일부) (영남대 중앙도서관) | 2 | 序:鄭仁權 | 五可齋 | 1861 신유 |

| | | | | | |
|----|--|-----------|---|--|--------------------------|
| 25 | 東萊鄭氏派譜 (집의공현손군수공휘泓衍과보) | 3 | 序:鄭元容 跋:奇正鎮 | | 1862 입술 |
| 26 | 東萊鄭氏世譜(대호군공과) (국립중앙도서관) | 14 | 鄭致文 鄭燾 序:李明迪 | 김제 承盤齋閣 | 1867 정묘 1868 무진 |
| 27 | 東萊鄭氏派譜(수찬공과) (국립중앙도서관, 계명대 동산도서관, 한국국학진흥원[제4책 缺]) | 4 | 鄭翊相 序:鄭健朝 鄭民秉 李敦禹 跋:鄭源學 鄭元錫 鄭翼煥 | | 1875 을해 |
| 28 | 東萊鄭氏派譜(직제학공과) (한국학중앙연구원 장서각, 국사편찬 위원회, 계명대 동산도서관, 국립중앙 도서관) | 6 | 序:鄭肅東 鄭圭成 跋:鄭學默 | ※호음공(사 릉)후과, 남봉 공(지연)후과, 임당공(유길) 후과, 안산공 (광좌)손참봉 공(기연)후과 不錄 | 1875 을해 |
| 29 | 東萊鄭氏派譜(참봉공 휘 及과) (鄭昇模소장) | 1 | 序:李敦禹 跋:鄭聞熙 | | 1875 을해 |
| 30 | 東萊鄭氏關北監司公派世譜 (천안 입장면 鄭鎭根소장) | 4 | 序:鄭基世 鄭健朝 金世均 鄭百禧 跋:鄭履朝 | | 1878 무인 |
| 31 | 東萊鄭氏派譜 (복사본 鄭相琪소장) | 3 | 序:鄭雲亨 跋:鄭樂舜 鄭述朝 | 평창 ※직제학공賜 과 일부와 학생 공遊과 합보 | 1880 경진 |
| | 東萊鄭氏派譜 (제1책 鄭珍謨소장) | 3 (낙질) | | | |
| 32 | 東萊鄭氏派譜(참판공과) | 3 | 序:鄭樹敏 鄭潤佑 跋:鄭潤駿 鄭奎鳳 | 星州 蒜洞 (현 고령) | 1886 병술 |

| | | | | | |
|----|--|----|----------------|-------------------------------|--------------------------|
| 33 | 東萊鄭氏派譜(제주공파·어모공파) | | | ※1888(중보54호), 1893(중보42호) | 1888 무자 |
| 34 | 東萊鄭氏東平君派譜 (국립중앙도서관) | 5 | 序:鄭基會 鄭範朝 | 거창 五可齋 | 1891 신묘 |
| 35 | 東萊鄭氏東平君派譜 (동평군種증손임하공師哲과보) | 1 | 序:鄭範朝 | | 1893 계사 |
| 36 | 東萊鄭氏世譜(대호군공파) (鄭會壽소장, 전주대 중앙도서관) | 16 | 序:鄭峻燮 跋:鄭圭桓 | | 1897 정유 1898 무술 |
| 37 | 東萊鄭氏派譜 (집의공현손군수공휘泓衍과보) | 2 | | | 1898 무술 |
| 38 | 東萊鄭氏奉事公派譜 (정질공휘甲孫증손봉사공휘允福과보) (정진원소장) | 3 | 序:鄭基華 鄭海朝 | | 1899 기해 |
| 39 | 東萊鄭氏郡守公派譜 (실학재공증손군수공휘의운) (鄭珍謨소장) | 2 | 序:鄭時魯 | | 1901 신축 |
| 40 | 표제: 萊鄭全譜 권두제: 東萊鄭氏一統譜略 (고려대 중앙도서관(鄭雨豊 藏書印 있음), 한국학중앙연구원(동래부원군 종가 기증), 일본 東京大學 東洋文化研究所 圖書室(鄭雨靛 騰出粧成于 華城安中精舍)) | 1 | 鄭圭成 序:鄭雨範 | ※미간행 필사본으로 일통보(1935)의 바탕이 되었음 | 1903 계묘 |
| 41 | 東萊鄭氏族譜 (교서랑공5대손회은공휘槌과와장령공휘林生과합보) (鄭珍謨소장) | 3 | 序:鄭東朝 跋:鄭珉鎬 | 언양 | 1903 계묘 |
| 42 | 東萊鄭氏派譜(사암공파) | 2 | 序:鄭寅興 跋:鄭光鉉 | | 1904 갑진 |

230 동래정씨 옛족보와 호군공 회증파

| | | | | | |
|----|---|----|-------------------------------------|---|------------|
| 43 | 東萊鄭氏東平君派譜 (鄭珍謨소장) | 3 | 序:鄭基會 鄭範朝 | 칠곡 泗水書堂 34번 항목의 서문(국중 이 미지)과 일치 하는지 대조할 것 | 1904 갑진 |
| 44 | 東萊鄭氏世譜 (정철공휘甲孫2자목사공휘倣과보) (鄭珍謨소장) | 1 | 序:田愚 跋:鄭寅昌 | 金谷開刊 (충남천안군 광덕면금곡리) | 1905 을사 |
| 45 | 東萊鄭氏樵隱公派譜 (봉천군휘仁稔7대손조은공휘周元) (영남대 중앙도서관) | 1 | 序:鄭寅學 | | 1909 기유 |
| 46 | 東萊鄭氏派譜 (15세봉천군휘仁稔증손思·愆·憲 형 제 후손 및 봉천군증손汝康후손일부) (鄭珍謨소장) | 2 | 序:張錫燾 鄭在鉉 鄭壽鶴 | | 1913 계축 |
| 47 | 東萊鄭氏叅議公派譜 | 2 | 序:鄭載善 跋:鄭文燮 | ※子若次曾孫 同樞公諱訥及 子孫全漏 | 1914 갑인 |
| 48 | 東萊鄭氏派譜(참판공파) (국립중앙도서관) | 4 | 序:鄭潤駿 鄭奎鳳 鄭秀玟 跋:鄭奎哲 鄭奎藺 | 고령 履露齋 | 1915 을묘 |
| 49 | 東萊鄭氏族譜 | 16 | 跋:鄭萬朝 | 京城 | 1919 기미 |
| 50 | 東萊鄭氏派譜 (동지공3자승지공휘琛과보) | 2 | 序:鄭寅準 | | 1920 경신 |
| 51 | 東萊鄭氏世譜(彦陽山前派) (회은공5대손통덕랑공휘濞과보) | 1 | 跋:鄭禮煥 | | 1923 계해 |
| 52 | 東萊鄭氏族譜 | 1 | 鄭寅淳 序:張錫英 鄭寅夏 | 김해 공립인쇄소 ※시조 鄭文道, 1세 휘泌 | 1925 을축 |
| 53 | 東萊鄭氏叅議公派譜 (鄭珍謨소장) | 1 | 序:鄭萬朝 跋:鄭舜謨 | | 1927 정묘 |

| | | | | | |
|----|--|----|---|---|--------------------------|
| 54 | 東萊鄭氏校書郎公派譜 | 14 | 鄭之玟 | 고령 呑老齋 | 1927 정묘 1928 무진 |
| 55 | 東萊鄭氏派譜(집의공파) (鄭珍謨소장, 국립중앙도서관) | 4 | 鄭寅晃 序:鄭箕鎭 鄭寅昇 跋:鄭啓鎭 | 대전 三星印刷所 ※병신보에 자 손무전인 교서 랑공파 貴孫 (15세)의 후손 을 입록) | 1928 무진 |
| 56 | 東萊鄭氏世譜(대호군공파) (鄭會壽소장, 국립중앙도서관, 계명대 동산도서관) | 20 | 鄭相朝 序:鄭萬朝 鄭寅鉉 | ※僕射公 誌文 족보상에 최초 로 수록 | 1931 신미 |
| 57 | 東萊鄭氏一統譜 (鄭珍謨소장) | 9 | 鄭芝秀 序:鄭萬朝 鄭建模 跋:鄭雲經 鄭芝秀 | 京城 中央印刷所 | 1934 갑술 1935 을해 |
| 58 | 東萊鄭氏派譜(창원공파) (국립중앙도서관) | 5 | 序:鄭圭翰 鄭雲衡 跋:鄭世鎭 鄭雲經 | 京城 中央印刷所 | 1935 을해 1936 병자 |
| 59 | 東萊鄭氏派譜 (참봉공휘倂후봉덕랑휘揚名파) | 1 | 鄭大寬 序:鄭仁卓 跋:鄭聖寬 鄭源河 | 대구 嶠南 書社印刷所 | 1936 병자 1937 정축 |
| 60 | 東萊鄭氏杏亭公派譜 (설학재공6대손행정공휘汝康) (국립중앙도서관에 4책 성책본과 5책 성책본 2종이 소장되어 있음) | 4 | 鄭渭若 | 칠곡 尊敬堂 | 1937 정축 |
| | | 5 | ※행정공사직 추가; 시조 및 2세 방주 차이나고 나머지 동일 | | |

| | | | | | |
|----|--|---|--|--------------------|--------------------------|
| 61 | 東萊鄭氏關北監司公派譜 (국립중앙도서관) | 2 | 鄭宣祚 序:鄭丙朝 跋:鄭昇東 鄭在瑜 鄭濬弼 鄭日鎮 | 함흥 | 1938 무인 |
| 62 | 東萊鄭氏派譜(문익공파) (2자 참봉공파 + 3자 부정공파) | 4 | 序:鄭寅攝 | | 1938 무인 |
| 63 | 東萊鄭氏咸北派譜 (설학재공8대손중사랑공휘得壽파) | 2 | 山本顯佐 序:新井齊 岳 | 길주 태양 당인쇄소 | 1942 임오 |
| 64 | 東萊鄭氏派譜(제주파) (제주대 중앙도서관) | 2 | 序:鄭商鍾 鄭根洙 | | 1942 임오 |
| 65 | 東萊鄭氏禦侮公派譜(정의파) | | | | 1942 임오 |
| 66 | 東萊鄭氏派譜(참판공파) | 5 | 序:鄭禹鉉 鄭邦恢 鄭守鉉 跋:鄭大鉉 鄭塚恢 | 고령 履露齋 | 1946 병술 |
| 67 | 東萊鄭氏派譜 | 2 | 鄭寅希 序:鄭寅鐸 跋:鄭寅春 | 영광 龍山齋 | 1946 병술 |
| 68 | 東萊鄭氏文景公派族譜 (문경공휘欽之5대손도사공휘運吉파 보)(정진원소장) | 1 | 序:金度中 鄭禹朝 | | 1947 정해 1948 무자 |
| 69 | 東萊鄭氏蓬川君派家乘 | | 序:鄭琪鉉 | | 1948 무자 |
| 70 | 東萊鄭氏敬愼齋公派譜 (직장공휘仁豪2자경신재공휘閔) | | 序:鄭之純 | | 1949 기축 |
| 71 | 東萊鄭氏世譜(禮判公派) (대호군공손자예판공휘興嗣) | 5 | 序:崔秉心 跋:鄭琪泳 | 전주 한양당석판 인쇄소 | 1949 기축 |

| | | | | | |
|----|--|----|-------------------------------------|--------------|------------|
| 72 | 東萊鄭氏世系 (문익공2자攝공7대손휘錫述계가승보) | 1 | 序:鄭寅喆 | 청주 | 1949 기축 |
| 73 | 東萊鄭氏安山公派譜 (국립중앙도서관, 계명대 동산도서관) | 5 | 序:鄭寅鉉 鄭昌謨 鄭鎭佑 跋:鄭基泰 | | 1949 기축 |
| 74 | 東萊鄭氏族譜 (동지공휘軫후손 및 호장공휘先祚12대손휘玉후손 합보)(鄭珍謨소장) | 2 | 跋:鄭鎭熙 | | 1949 기축 |
| 75 | 東萊鄭氏家乘譜 (문익공4대손휘廣南후손가승보) (鄭珍謨소장) | 2 | 序:鄭寅炯 鄭寅煥 | ※七井里齋閣 발행 | 1950 경인 |
| 76 | 東萊鄭氏楓川公派譜 (고려대 중앙도서관) | 12 | 序:宋邦滢 鄭泰聲 跋:鄭寅曦 鄭榮洙 | | 1954 갑오 |
| 77 | 東萊鄭氏樵隱公派譜 (봉천군휘仁稔7대손조은공휘周元) (영남대 중앙도서관)(鄭珍謨소장) | 1 | 序:鄭寅學 교장:鄭斗臣 사서:鄭炳駟 | 瞻慕齋 | 1954 갑오 |
| 78 | 東萊鄭氏世譜(彦陽山前派) (회은공5대손통덕랑공휘泚과보) | 1 | 序:鄭慶浩 張斗泓 鄭基榕 跋:鄭基銅 鄭亮錫 | 안동 安東石版社 | 1955 을미 |
| 79 | 東萊鄭氏世譜(彦陽池內派) (회은공5대손남은공휘擇과보) (제1책 鄭珍謨소장) | 2 | | | 1955 을미 |
| 80 | 東萊鄭氏司直公派譜 | 5 | 跋:鄭圭龍 鄭圭泰 鄭秀演 | 거창 五可齋 | 1955 을미 |
| 81 | 東萊鄭氏叅議公派譜 (배재대 중앙도서관 족보자료실) | 2 | 序:鄭寅洪 跋:鄭鉉俊 鄭丙謨 鄭鎭相 | | 1955 을미 |

| | | | | | |
|----|--|----|-----------------------|---|------------|
| 82 | 東萊鄭氏家乘譜 (문경공7대손절효공휘奇龍파) | 1 | 序:鄭鎮萬 跋:鄭貴謨 | | 1955 을미 |
| 83 | 東萊鄭氏正字公派譜 (문경공6대손정자공휘渤) (부산광역시립박물관) | 1 | 跋:鄭寅始 鄭衡謨 | | 1956 병신 |
| 84 | 東萊鄭氏世譜 (정절공휘甲孫2자목사공휘倣파보; 경 력공麟孫2자儀후손합보) (鄭珍謨소장) | 1 | 跋:鄭寅賢 鄭德齊 | 金谷開刊 (충남천안군 광덕면금곡리) 충남 천안 福盛印刷所 | 1956 병신 |
| 85 | 東萊鄭氏執義公派譜 (鄭珍謨소장) | 3 | 序:鄭寅晃 跋:鄭鎮哲 | 정산 | 1957 정유 |
| 86 | 東萊鄭氏派譜(매오공과과) (鄭珍謨소장) | 2 | 序:鄭昌寬 | | 1957 정유 |
| 87 | 東萊鄭氏族譜(낙빈공과) | 3 | 序:鄭升謨 跋:鄭用謨 鄭鎮漢 | 대구 弘文出版社 | 1957 정유 |
| 88 | 東萊鄭氏族譜(석문공과) (鄭珍謨소장, 계명대 동산도서관) | 2 | 序:鄭承模 | | 1957 정유 |
| 89 | 東萊鄭氏派譜(춘곡공과) (침사공7대손춘곡공휘倣) | 1 | 跋:鄭崙寬 | | 1957 정유 |
| 90 | 東萊鄭氏派譜(호군공과) (설학재공증손호군공휘禮耘) | 5 | 序:鄭之麟 跋:鄭華 | | 1957 정유 |
| 91 | 東萊鄭氏派譜 (문익공제4자강화부사휘福謙과) (계명대 동산도서관) | 10 | 序:鄭寅書 鄭寅皙 | | 1957 정유 |
| 92 | 東萊鄭氏叅奉公派譜 (수찬공5대손참봉공휘彦禎) | 1 | 鄭源勳 | | 1957 정유 |
| 93 | 東萊鄭氏都正公派譜 | | 序:鄭鎮宇 跋:鄭光泳 | | 1957 정유 |
| 94 | 東萊鄭氏文翼公派譜 (鄭珍謨소장) | 8 | 序:鄭寅應 | 대전 回想社 | 1958 무술 |

| | | | | | |
|-----|--|---|------------------------------|---------------------------|------------|
| 95 | 東萊鄭氏派譜(호음공파) | 2 | 序:鄭寅晃 鄭洙昌 跋:鄭海鎮 | 대전 오광읍 셋트인쇄사 | 1958 무술 |
| 96 | 東萊鄭氏都事公派譜 | 2 | 序:鄭義謨 | | 1958 무술 |
| 97 | 東萊鄭氏叅奉公派譜 (문익공제2차참봉공휘攝謙) | 1 | 序:鄭燿朝 跋:鄭寅洙 | 김제 세창인쇄소 | 1959 기해 |
| 98 | 東萊鄭氏派譜 (萊城君派가승) | 1 | 序:鄭武秀 | | 1959 기해 |
| 99 | 東萊鄭氏蓬川君派譜 (鄭珍謨소장) | 3 | 序:鄭大鉉 跋:鄭斗福 鄭坤鉉 | | 1959 기해 |
| 100 | 東萊鄭氏蓬川君派譜 (鄭珍謨소장) | 5 | 鄭局鉉 跋:鄭壽一 鄭漢錫 | 고령 吾老齋 | 1959 기해 |
| 101 | 東萊鄭氏派譜 | 1 | 序:鄭華 跋:鄭起翰 | | 1959 기해 |
| 102 | 東萊鄭氏派譜 (수찬공5대손서계공(휘彦宏)파, 수찬 공6대손춘산공파(휘春武) 및 지산공 (휘根武)파 합보) (국립중앙도서관) | 2 | 都監:鄭輝 德, 鄭輝震 | ※譜聽爬任記 丁酉(1957)三 月日 | 1960 경자 |
| 103 | 東萊鄭氏世譜 | 1 | 序:鄭揆峯 跋:鄭景植 | | 1960 경자 |
| 104 | 東萊鄭氏圖譜 제1집 (鄭珍謨소장) | 1 | 序:鄭寅書 鄭升謨 鄭春秀 後叙:鄭華 | 대구 東華社 | 1960 경자 |
| 105 | 東萊鄭氏兵判公派譜 (교서랑공7대손휘仁保증손병판공휘而 漢) | 1 | 鄭寅昉 跋:鄭亨謨 | | 1960 경자 |
| 106 | 萊鄭一覽 (鄭珍謨소장) | 1 | 권두사: 鄭國鎮 | | 1960 경자 |

| | | | | | |
|-----|---|---|-----------------------|---|------------|
| 107 | 東萊鄭氏副司直公派譜 (15세부사직휘信耘) | 2 | 序:鄭文淇 鄭永佑 跋:鄭鎮禹 | | 1961 신축 |
| 108 | 東萊鄭氏典書公派譜 | | 序:鄭之麟 | | 1961 신축 |
| 109 | 東萊鄭氏派譜(사암공파) | 2 | 鄭淵鶴 序:鄭寅春 跋:鄭華 | 여주인쇄소 | 1961 신축 |
| 110 | 東萊鄭氏派譜(甲山동래정씨) | 1 | 序:鄭文欽 | ※諱愛得以上 譜系諱放前戊 午水災今不可 考故只書有徵 爲派譜 | 1961 신축 |
| 111 | 東萊鄭氏伊軒公派譜 (행정공휘汝康3자이현공휘鉉) | 2 | 序:鄭華 跋:鄭之權 | | 1962 임인 |
| 112 | 東萊鄭氏昌原公派譜 (1960년경자보 수정보) | 4 | 序:鄭春秀 跋:鄭翰秀 | | 1962 임인 |
| 113 | 東萊鄭氏世譜 (대호군공휘網12대손휘斗欽후손 및 대호군공휘網현손휘安文후손) (鄭珍謨소장) | 1 | 序:鄭東亮 | 충남당진 大林社 | 1962 임인 |
| 114 | 東萊鄭氏圖譜 제2집 (鄭珍謨소장) | 1 | 편집:鄭華 | | 1963 계묘 |
| 115 | 東萊鄭氏掌令公派譜 | 1 | 序:鄭文鳳 跋:鄭道煥 | | 1964 갑진 |
| 116 | 東萊鄭氏祭奉公派家乘譜 (수찬공휘雍5대손참봉공휘彦窩) | 1 | 序:鄭寅模 | | 1966 병오 |
| 117 | 東萊鄭氏文翼公派家乘譜 (20세휘克和후) | 1 | 序:鄭相臣 | | 1967 정미 |
| 118 | 東萊鄭氏派譜(참판공파) | 5 | 序:鄭淳東 | 고령 履露齋 | 1968 무신 |
| 119 | 東萊鄭氏祭議公濟州派譜 | 2 | 序:濟州派修 譜委員會 | | 1968 무신 |
| 120 | 東萊鄭氏濟州道禦侮公派譜 | 1 | 序:鄭太戊 | | 1969 기유 |

| | | | | | |
|-----|--|---|------------------------------------|-------------|------------|
| 121 | 東萊鄭氏大護軍公派譜 | 3 | 序:鄭華 鄭輝玉 跋:鄭重燮 鄭寅樞 鄭準謨 | 대전 회想社 | 1969 기유 |
| 122 | 東萊鄭氏副司直公派譜 (설학재공증손사직智稔4자부사직成 璉)(鄭珍謨소장) | 1 | 跋:鄭秀夫 | 悅乎齋 | 1970 경술 |
| 123 | 東萊鄭氏家乘 | 1 | 序:鄭愼謨 | | 1970 경술 |
| 124 | 東萊鄭氏文景公派世譜 | 5 | 鄭淵明 序:金台鉉 跋:鄭淵錫 | 서울 남산인쇄소 | 1971 신해 |
| 125 | 東萊鄭氏安山公派譜 (鄭珍謨소장) | 3 | 序:鄭寅奎 | 대전 회想社 | 1971 신해 |
| 126 | 東萊鄭氏叅議公派譜 (배제대 중앙도서관 족보자료실) | 3 | 序:鄭鉉俊 跋:鄭寅洪 | 부산 경남인쇄소 | 1972 임자 |
| 127 | 東萊鄭氏派譜 | | 鄭錫謨 | | 1972 임자 |
| 128 | 東萊鄭氏靖節公派譜 | 3 | 鄭淳權 跋:鄭華 | 대전 회想社 | 1973 계축 |
| 129 | 東萊鄭氏同知公派譜 慶章(호장공 휘 선조의 9대손)의 4자 중 沈의 손자 舜哲과 沈의 손자 玉의 후손 일부를 慶章과로 이름붙여 합보 했음. (鄭珍謨소장) | 3 | 跋:鄭軫謨 | | 1974 갑인 |
| 130 | 東萊鄭氏副正公派譜 (집의공위蘭孫4자부정공휘光廷) | 1 | 序:鄭鎭濠 跋:鄭敬謨 | 光州 郎州印刷社 | 1975 을묘 |
| 131 | 東萊鄭氏族譜(춘곡공(卞과) | 2 | 跋:鄭彩模 鄭學植 | | 1975 을묘 |
| 132 | 東萊鄭氏節度公派譜 (鄭珍謨소장) | 1 | 鄭慶祚 | | 1975 을묘 |
| 133 | 東萊鄭氏府使公派譜 | 1 | 序:鄭咸謨 跋:鄭鎭桓 | 호남인쇄사 | 1976 병진 |

| | | | | | |
|-----|--|---|-------------------------------------|---|------------|
| 134 | 東萊鄭氏派譜(남은공파) | 1 | 序:鄭泰相 跋:鄭寅繪 | | 1977 정사 |
| 135 | 東萊鄭氏執義公派金石集世譜 | 4 | 序:鄭寅晃 跋:鄭英謨 鄭沂秀 | 대전 譜典出版社 ※서문1978무오 | 1977 정사 |
| 136 | 東萊鄭氏叅奉公派家乘譜 (수찬공휘雍5대손참봉공휘彦窩) | 1 | 序:鄭福泳 | | 1977 정사 |
| 137 | 東萊鄭氏濟州牧使公派譜 (현명공휘孝卿7대손제주목사공휘儀) (鄭珍謨소장) | 1 | 跋:鄭圭東 | ※有序文이나 撰者名未記錄 | 1978 무오 |
| 138 | (甲山)東萊鄭氏派譜 | 1 | 序:鄭文欽 鄭良殷 跋:鄭求亨 | 서울 ※諱愛得以上 譜系諱放前戊 午水災今不可 考故只書有徵 爲派譜 | 1978 무오 |
| 139 | 東萊鄭氏修撰公派譜 | 6 | 有序文 | ※有序文이나 撰者名未記錄 | 1978 무오 |
| 140 | 東萊鄭氏翼惠公7代孫雲南公 諱載達派譜 | 1 | 序:鄭在澤 | ※영친군 고경 면 창상동 거주 안산공 6대손 운남공파 | 1978 무오 |
| 141 | 東萊鄭氏昌原公派系譜 | 1 | 序:鄭存秀 跋:鄭命朝 鄭雲錫 鄭文秀 鄭秉秀 | 대전 譜典出版社 | 1980 경신 |
| 142 | 東萊鄭氏同敦寧公派世譜 (鄭珍謨소장) | 1 | 鄭元謨 | 서울 서울문화사 | 1980 경신 |
| 143 | 東萊鄭氏關北監司公派譜 | 1 | 序:鄭昇日 | 서울 | 1980 경신 |
| 144 | 東萊鄭氏文業派譜 (남은공휘擇현손휘文業)(鄭珍謨소장) | 1 | 鄭大永 鄭得永 | | 1981 신유 |
| 145 | 東萊鄭氏懶庵公派譜 | 1 | 跋:鄭柱 鄭鐵 | 대전 譜典出版社 | 1981 신유 |

| | | | | | |
|-----|----------------------------------|---|------------------------------|----------------|--------------------------|
| 146 | 東萊鄭氏蓬川君派譜 | 2 | 序:鄭洋 跋:鄭活鉉 | 대전 譜典出版社 | 1982 입술 |
| 147 | 東萊鄭氏文翼公派譜 | 4 | 序:鄭駿謨 | 대전 農經出版社 | 1982 입술 |
| 148 | 東萊鄭氏吏判公派譜 (대호군공휘綱1자증이조판서공휘暹) | 1 | 序:鄭寅樞 | 대전 回想社 | 1982 입술 1983 계해 |
| 149 | 東萊鄭氏兵判公派譜 | 1 | 鄭漢泳 跋:鄭仁泳 | 대전 回想社 | 1982 입술 1983 계해 |
| 150 | 東萊鄭氏高靈公派譜 | 1 | 鄭寅樞 序:鄭憲泳 | 대전 農經出版社 | 1983 계해 |
| 151 | 東萊鄭氏典書公派譜 | 2 | 鄭秀甲 序:鄭秀根 鄭憲植 跋:鄭炳宙 | 대전 譜典出版社 | 1984 갑자 |
| 152 | 東萊鄭氏靖節公四世孫進士公派譜 | 1 | 鄭重鎬 序:鄭淵載 | 부산 韓國 族譜圖書室 | 1984 갑자 |
| 153 | 東萊鄭氏關北監司公派譜 | 2 | 鄭在健 | | 1984 갑자 |
| 154 | 東萊鄭氏貞節公派譜 (정절공휘甲孫9대손진사공휘東成후손) | 1 | 鄭仁秀 | 대전 回想社 | 1984 갑자 |
| 155 | 東萊鄭氏都正公派世譜 (임당공증손도정공휘采和) | 1 | 편집후기: 鄭仕泳 | 대전 譜典出版社 | 1984 갑자 |
| 156 | 東萊鄭氏(乙未,丙申,己未)大譜 (영인본) | 1 | 鄭文甲 | | 1984 갑자 |
| 157 | 東萊鄭氏安山公派譜 | 3 | 鄭鎭湖 | 대전 譜典出版社 | 1984 갑자 |
| 158 | 東萊鄭氏昌原公派譜 | 4 | 편집: 鄭雲錫 鄭文秀 | 대전 譜典出版社 | 1985 을축 |

240 동래정씨 옛족보와 호군공 회증파

| | | | | | |
|-----|---|---|------------------------------|----------------|------------|
| 159 | 東萊鄭氏大護軍公派譜(盤立派) | 1 | 鄭南根 | 대전 회想社 | 1985 을축 |
| 160 | 東萊鄭氏靖節公八世孫副護軍公派譜 (부호군휘彦誠) | 1 | 序:鄭七龍 鄭斗水 鄭光烈 | 부산 韓國 族譜圖書室 | 1985 을축 |
| 161 | 東萊鄭氏進士公派譜 (문익공제3자부정공휘益謙제3자진사공휘惟恕) | 1 | 鄭濃謨 序:鄭道熙 | 대전 農經出版社 | 1985 을축 |
| 162 | 東萊鄭氏湖陰公派譜 | 2 | 鄭命朝 序:鄭鎮東 | 서울 寶文 社印刷所 | 1986 병인 |
| 163 | 東萊鄭氏入金海九朗參議公派宗譜 | 1 | 序:鄭鎮孝 跋:鄭鎮元 | 부산 세문인쇄사 | 1986 병인 |
| 164 | 東萊鄭氏文景公派世譜 (副護軍公諱必漸系列譜) | 1 | 鄭鍾泰 | 부산 韓國 譜學研究所 | 1986 병인 |
| 165 | 東萊鄭氏林下公派世譜 (설학재공5대손입하공휘師哲) | 1 | 鄭在守 | 대전 譜典出版社 | 1986 병인 |
| 166 | 東萊鄭氏判事公派譜 (행정공휘汝康장자휘鋪) | 1 | 序:鄭尙鎮 | 대전 譜典出版社 | 1986 병인 |
| 167 | 東萊鄭氏判事公派譜 (문경공제3자관사공휘興孫) | 1 | 序:鄭文欽 鄭泰國 跋:鄭弼模 鄭求亨 | 서울 | 1986 병인 |
| 168 | 東萊鄭氏郡守公派世譜 (설학재공증손급수공휘의운) (鄭珍謨소장) | 1 | | 대구 신천족보사 | 1986 병인 |
| 169 | 東萊鄭氏伊軒公派譜 (행정공휘汝康3자이현공휘鉉) | 1 | 序:鄭恒鎮 跋:鄭祥杓 | 대구 成仁印刷所 | 1987 정묘 |
| 170 | 東萊鄭氏昭平公派家乘 | 1 | 鄭商謨 | 대전 회想社 | 1987 정묘 |
| 171 | 東萊鄭氏監司公派譜 (감사공휘哲10대손휘海明후손) | 1 | 鄭泰鼎 | 대전 회想社 | 1987 정묘 |
| 172 | 東萊鄭氏昌原公派譜 (창원공5대손휘鳳壽후손) | 1 | 鄭寅植 序:鄭龍秀 | 경주 譜文社 | 1987 정묘 |

| | | | | | |
|-----|---|---|------------------------------|-------------------|------------|
| 173 | 東萊鄭氏翼惠公派譜 | 1 | 序:鄭寅得 | 부산 족보연구회 | 1987 정묘 |
| 174 | 東萊鄭氏敬愼齋公派譜 (직장공휘仁豪2자경신제공휘闇) | 2 | 序:鄭次郎 | | 1987 정묘 |
| 175 | 東萊鄭氏靖節公派家譜 (정절공휘矩11대손휘翊周후손) | 1 | 跋:鄭淳淇 鄭淳汶 | 부산 한국족보연 구회 | 1987 정묘 |
| 176 | 東萊鄭氏大護軍派譜 | 1 | 鄭會春 | 대전 회想社 | 1988 무진 |
| 177 | 東萊鄭氏竹西公派譜 (문익공현손죽서공휘三傑후손) | 1 | 鄭寅亮 序:鄭海鎭 | 대구 | 1988 무진 |
| 178 | 東萊鄭氏參判公派世譜 | 1 | | 부산 韓國 譜學研究所 | 1988 무진 |
| 179 | 東萊鄭氏蓬海公派世譜(묘제) 東萊鄭氏蓬海君派世譜(관심 제) | 1 | 鄭甲龍 | 부산 문화족보연 구소 | 1989 기사 |
| 180 | 東萊鄭氏文景公派仁男進士公 派譜 | 1 | 序:鄭基萬 | 서울 | 1989 기사 |
| 181 | 東萊鄭氏修撰公派譜 (수찬공5대손낙빈공휘沚현손휘玖후손 가승보) | 1 | 鄭鎭洙 | 대구 大譜社 | 1989 기사 |
| 182 | 東萊鄭氏文峯公派譜 | 1 | 序:鄭寅海 鄭寅珏 鄭寅吉 跋:鄭寅秀 | | 1989 기사 |
| 183 | 東萊鄭氏都事公派敬朝門中譜 | 1 | | | 1989 기사 |
| 184 | 東萊鄭氏典書公后時詹派世譜 | 1 | | | 1989 기사 |
| 185 | 東萊鄭氏詹事公護軍象鳳公派 譜 | 1 | 鄭相鉉 (雲相) | | 1989 기사 |
| 186 | 東萊鄭氏校書郎公派譜 (참판공휘稔후再寬,再老,再完과) | 1 | 序:鄭源祚 | 대전 회想社 | 1990 경오 |

| | | | | | |
|-----|--|----|----------------------|-------------|------------|
| 187 | 東萊鄭氏進士公(諱游)派譜 (삼수정5자13세회游과보; 1850년 과보에는 통덕랑공(회游)임) | 1 | 鄭云泳 跋:鄭永謨 외17인 | 대구 大譜社 | 1990 경오 |
| 188 | 東萊鄭氏蓬川君後裔家乘譜 (봉천군회인운9대손회彬및회機가승) | 1 | 序:鄭聖軫 | 대전 族譜文化社 | 1990 경오 |
| 189 | 東萊鄭氏雲溪公派譜 (설학재공9대손운계공회弘錫) | 2 | 序:鄭文錫 鄭淳權 鄭基泰 | 대구 成仁印刷所 | 1990 경오 |
| 190 | 東萊鄭氏司直公派譜 (설학재공5대손사직공회師周) | 1 | 鄭之奕 | 대구 成仁印刷所 | 1990 경오 |
| 191 | 東萊鄭氏昌原公派世譜 | 1 | | | 1990 경오 |
| 192 | 東萊鄭氏文翼公派家乘譜 | 1 | 鄭鎮玉 | 부산 광진출판사 | 1990 경오 |
| 193 | 東萊鄭氏耕山公派世譜(彦陽山前派) (회은공5대손경산공회泓) (김해도서관; 이미지 인제대 족보도서관) | 2 | 鄭熙榮 序:鄭淳權 | 대전 大營社 | 1990 경오 |
| 194 | 東萊鄭氏蓬川君後裔家乘譜 (봉천군회인운14대손회斗權및회台權가승) | 1 | 序:鄭在德 | 대전 族譜文化社 | 1991 신미 |
| 195 | 東萊鄭氏靖節公曾孫司直公派譜 | 1 | 鄭兌錫 | 대구 우신출판사 | 1991 신미 |
| 196 | 東萊鄭氏執義公派譜 | 10 | 序:鄭夏福 跋:鄭英秀 | 대전 回想社 | 1991 신미 |
| 197 | 東萊鄭氏宣務郎公派譜 (현령공회孝卿증손선무랑공회諱) | 1 | 鄭太烈 | 서울 승림문화사 | 1991 신미 |
| 198 | 東萊鄭氏掌令公派譜 | 1 | 序:李源胤 跋:鄭壽鎭 | 대구 평화보문사 | 1991 신미 |
| 199 | 東萊鄭氏東平君派世譜 | | | 대구 大譜社 | 1991 신미 |
| 200 | 東萊鄭氏湖陰公派譜 (통덕랑自新수수정보환권) | 1 | 鄭命朝 | 대구 大譜社 | 1991 신미 |

| | | | | | |
|-----|--|---|---------------|----------------------|------------|
| 201 | 東萊鄭氏文翼公派譜 | 9 | 序:鄭淵謨 鄭寅憲 | 대전 農經出版社 | 1992 입신 |
| 202 | 東萊鄭氏進士公派譜 (실학재공증손진사공諱仁英) | 1 | 鄭奎鎔 序:鄭圭錫 | 대구 大譜社 | 1992 입신 |
| 203 | 東萊鄭氏南隱公派世譜(家乘譜) | 1 | 鄭末謨 | 부산 문화족보연 구소 | 1992 입신 |
| 204 | 東萊鄭氏貞簡公派世譜 (錫五后三十世諱仁謨系家乘) | 1 | 鄭仁伯 | 부산 문화족보연 구소 | 1992 입신 |
| 205 | 東萊鄭氏敎官公派家譜 (실학재공증손승지공휘仁俊5대손교관 공휘耆) | 1 | 序:鄭圭錫 | 서울 | 1992 입신 |
| 206 | 東萊鄭氏大護軍公派譜 | 4 | 鄭寅樺 | 대전 回想社 | 1992 입신 |
| 207 | 東萊鄭氏叅判公派世譜 (장사랑공諱擥계열보) | 1 | 序:鄭翼朝 (珍九) | 부산 뿌리 | 1992 입신 |
| 208 | 東萊鄭氏主簿公派世譜 | 1 | 鄭贊周 | 부산 韓國 族譜研究會 | 1992 입신 |
| 209 | 東萊鄭氏直長公派譜 (실학재공증손직장공諱仁豪) | 1 | 序:鄭正甲 鄭淳權 | 대구 大譜社 | 1992 입신 |
| 210 | 東萊鄭氏關北監司公派譜 | 2 | 鄭龍鎭 | 서울 信一文化社 | 1992 입신 |
| 211 | 東萊鄭氏叅判公派三老堂公世 譜 (참판공6대손휘塹,塹,垠) | 1 | 鄭秉灰 | 부산 韓國 族譜研究會 | 1993 계유 |
| 212 | 東萊鄭氏吏判公派世譜 | 1 | 序:鄭永玉 (明玉) | 부천 뿌리찾기범 국민계몽회 | 1993 계유 |
| 213 | 東萊鄭氏蓬川君派琴溪系譜 | 1 | | 대구 大譜社 | 1993 계유 |
| 214 | 東萊鄭氏蓬川君派正郎公家乘 (봉천군7대손정랑공휘光世) | 1 | 鄭在文 | 대구 大譜社 | 1993 계유 |

244 동래정씨 옛족보와 호군공 회증파

| | | | | | |
|-----|---|---|--------------------------------------|-------------|------------|
| 215 | 東萊鄭氏文翼公5子贈大護軍公派竹西公(三傑)系家乘譜 | 1 | 序:鄭淵謨 | | 1993 계유 |
| 216 | 東萊鄭氏校書郎公派世譜 | 7 | 鄭文甲 | 대전 農經出版社 | 1994 갑술 |
| 217 | 東萊鄭氏校書郎公派家乘 (교서랑공파22세諱櫛系) | 1 | 鄭東允 | 대전 回想社 | 1994 갑술 |
| 218 | 東萊鄭氏文翼公派世譜 (29세諱寅相系가승) | 1 | 鄭鎮學 | 대전 回想社 | 1994 갑술 |
| 219 | 東萊鄭氏叅議公濟州道派譜 | 2 | 발간사:鄭 文斗 序:鄭徹謨 편집후기: 鄭守鉉 | 제주 태화인쇄사 | 1994 갑술 |
| 220 | 東萊鄭氏禦侮公派家乘 (25세諱洙昌系) | 1 | 鄭然熙 | 대전 回想社 | 1994 갑술 |
| 221 | 東萊鄭氏林塘公派譜 | 5 | 鄭寅暉 序:鄭正甲 跋:鄭鎮國 | 대전 農經出版社 | 1994 갑술 |
| 222 | 東萊鄭氏松齋公派世譜 | 1 | 鄭庚朝 | 성남 | 1994 갑술 |
| 223 | 東萊鄭氏叅判公派世譜 | 1 | 序:鄭永丙 | 대전 瑞進出版社 | 1994 갑술 |
| 224 | 東萊鄭氏晝軒公派譜 (15세호군공휘禮耘증손주현공휘思閔) | 1 | 序:鄭鎬發 | | 1994 갑술 |
| 225 | 東萊鄭氏忠義衛公派鑑溪澤永 公系譜 (15세호군공휘禮耘9대손휘澤永) | 1 | 序:鄭秉鎬 | 대전 農經出版社 | 1995 을해 |
| 226 | 東萊鄭氏都事公派譜 | 3 | 序:鄭鎮斗 鄭炳喆 跋:鄭憲泳 | 대전 農經出版社 | 1995 을해 |
| 227 | 東萊鄭氏文翼公派諱祿公系家 譜 (문익공증손휘祿) | 1 | 鄭鎮植 권두언: 鄭淵謨 | 대전 農經出版社 | 1995 을해 |

| | | | | | |
|-----|---|---|-----------------------|---------------------|------------|
| 228 | 東萊鄭氏文翼公派世譜 (문익공4자福謙증손휘晩후손) | 1 | 序:鄭敏世 | 부산 광진출판사 | 1995 을해 |
| 229 | 東萊鄭氏典書公派世譜(溪隱公 諱世老系列家乘譜) (전서공2자생원공휘길상6대손계은공 휘世老) | 1 | 鄭龍杓 | 부산 韓國 譜學研究所 | 1995 을해 |
| 230 | 東萊鄭氏安山公派譜(雪川派家 乘) | 1 | 鄭相祚 序:鄭亮秀 | 효성인쇄사 | 1995 을해 |
| 231 | 東萊鄭氏叅議公派譜 | 1 | | | 1995 을해 |
| 232 | 東萊鄭氏松齋公派叅議公后家 譜 | 1 | | | 1996 병자 |
| 233 | 東萊鄭氏文翼公後郡守公(諱 昱)系列譜 (문익공2자휘擣謙4대손휘昱) | 1 | 鄭鎭根 | 부산 韓國 譜學研究所 | 1996 병자 |
| 234 | 東萊鄭氏府使公派譜 | 1 | 鄭千雨 | 광명문화사 | 1996 병자 |
| 235 | 東萊鄭氏春谷公伋派月潭公后 世譜 (춘곡공휘伋4대손월담공휘希智) | 1 | 鄭進寬 序:鄭寅卓 跋:鄭源琪 | 대구 大譜社 | 1996 병자 |
| 236 | 東萊鄭氏春谷公伋派叅奉公綿 后世譜 (춘곡공휘伋손참봉공휘綿) | 1 | 序:鄭淵謨 跋:鄭希隆 | 대구 大譜社 | 1996 병자 |
| 237 | 東萊鄭氏翼惠公派世譜 | 1 | 鄭慶會 | 부산 韓國族譜編 纂研究會 | 1996 병자 |
| | | | 鄭慶會, 鄭興會 | | 1997 정축 |
| 238 | 東萊鄭氏文景公派世譜 | 1 | 鄭雲起 | 나주 | 1997 정축 |
| 239 | 東萊鄭氏東平君派世譜 (동평군휘善卿증손관공휘世良) | 1 | 鄭駟謨 | 서울 國一 族譜研究院 | 1997 정축 |
| 240 | 東萊鄭氏東平君派世譜 (동평군휘善卿증손어모공휘成珪) | 1 | 鄭鎭岩 | 부산 韓國族譜編 纂研究會 | 1997 정축 |

246 동래정씨 옛족보와 호군공 회증파

| | | | | | |
|-----|---|---|-----------------------|-------------------------------|------------|
| 241 | 東萊鄭氏林塘公派(諱錫耆郡守公)系家譜 (임당공증손휘萬和증손휘錫耆) | 1 | 鄭俊泳 | 대전 族譜文化社 | 1997 정축 |
| 242 | 東萊鄭氏戶長公派譜 | 2 | 鄭國龍 | 부산 韓國族譜編 纂研究會 | 1998 무인 |
| 243 | 東萊鄭氏叅議公派譜 | 4 | 鄭金謨 | 대전 族譜文化社 | 1998 무인 |
| 244 | 東萊鄭氏楓川公派家乘 (대호군공증손풍천공휘守弘) | 1 | 鄭相烈 | 대전 回想社 | 1998 무인 |
| 245 | 東萊鄭氏文翼公后叅奉公派世 譜 (문익공2자참봉공휘擢謙5대손휘順宗 후손) | 1 | 鄭鎭浩 | 부산 지혜인쇄사 | 1998 무인 |
| 246 | 東萊鄭氏安岳公派譜 (창원공4자안악군수휘彦龍) | 1 | 鄭寅吉 | 光州 청진출판사 | 1998 무인 |
| 247 | 東萊鄭氏校書郎公派譜 | 1 | | | 1998 무인 |
| 248 | 東萊鄭氏學生公(諱昌)派世譜 (교서랑공孫학생공휘昌) | 1 | 鄭熙澤 序:鄭淵謨 跋:鄭亮秀 | 대구 譜文社 | 1999 기묘 |
| 249 | 東萊鄭氏評理公派譜 | 1 | 鄭浩泳 序:鄭殷泳 | 대전 回想社 | 1999 기묘 |
| 250 | 東萊鄭氏昌原公後派監正公世 譜 (창원공5대손감정공휘鳳壽) | 1 | 序:鄭成旭 | 경주 源譜社 ※감정공의 字 는 鳳祥임 | 1999 기묘 |
| 251 | 東萊鄭氏文峯公派譜 | 1 | 鄭寅台 | 대전 回想社 | 1999 기묘 |
| 252 | 東萊鄭氏判官公派譜 (15세 호군공휘禮耘자16세관관휘世良) | 1 | 序:鄭漢敬 | 대구 大譜社 | 1999 기묘 |
| 253 | 東萊鄭氏奉事公派譜 | 1 | | 대구 大譜社 | 2000 경진 |

| | | | | | |
|-----|---|---|----------------|----------------------|------------|
| 254 | 東萊鄭氏世系家乘 | 1 | 鄭忠錫 | 서울 보경문화사 | 2000 경진 |
| 255 | 東萊鄭氏執義公派系譜 | 1 | 정진원 | 전남 영광 | 2000 경진 |
| 256 | 東萊鄭氏雪壑齋公承旨公后甲 山公(中樞公)派世譜 (승지공휘仁俊5대손갑산공휘智) | 1 | 序:鄭光燮 | 서울 진통족보문 회사 | 2000 경진 |
| 257 | 東萊鄭氏文景公后經歷公派世 譜 (경력공휘麟孫) | 1 | 序:鄭鍾重 跋:鄭甫龍 | | 2000 경진 |
| 258 | 東萊鄭氏思庵公派世譜 | 3 | 鄭周鉉 序:鄭愚相 | 서울 學文社 닷컴 | 2001 신사 |
| 259 | 東萊鄭氏文翼公派世譜 (문익공2자참봉공휘擢謙5대손휘載泰 후손) | 1 | 鄭鎭陽 | 부천 뿌리찾기범 국민계몽회 | 2001 신사 |
| 260 | 東萊鄭氏關北監司公派譜 | 2 | 鄭龍鎭 | 서울 起昌族譜社 | 2001 신사 |
| 261 | 東萊鄭氏同知公派譜 | 3 | 鄭義洙 序:鄭錫大 | 대전 회想社 ※譜2+부록1 | 2001 신사 |
| 262 | 東萊鄭氏知敦寧公派譜 | 1 | 鄭鎭福 | 가승미디어 | 2001 신사 |
| 263 | 東萊鄭氏主簿公派世譜 | 1 | 序:鄭贊周 | 부산 韓國族譜編 纂研究會 | 2003 계미 |
| 264 | 東萊鄭氏淮隱公派譜 | 2 | 鄭鎭九 序:鄭亮秀 | 경주 源譜社 | 2003 계미 |
| 265 | 東萊鄭氏坡州公派譜 (창원공장손과주목사휘純祐) | 1 | 序:鄭雲錫 | 뿌리문화사 | 2003 계미 |
| 266 | 東萊鄭氏文翼公後叅奉公派譜 (문익공2자참봉공휘擢謙) | 1 | 鄭基元 | 서울 족보사 | 2003 계미 |
| 267 | 東萊鄭氏評理公派世譜 | 1 | | | 2003 계미 |

| | | | | | |
|-----|--|---|----------------|---------------------|------------|
| 268 | 東萊鄭氏蓬川君派譜 | 2 | 鄭洋 | 대구 大譜社 | 2004 갑신 |
| 269 | 東萊鄭氏叅奉公派家乘譜 (수찬공휘雍5대손참봉공휘彦寯) | 1 | 序:鄭哉壽 | | 2004 갑신 |
| 270 | 東萊鄭氏護軍公會宗派世譜 (침사공7대손호군공휘會宗) | 1 | 序:鄭珍謨 | 서울 | 2005 을유 |
| 271 | 東萊鄭氏戶長公派譜 | 2 | 序:鄭國龍 跋:鄭鎮泰 | 부산 韓國族譜編 纂研究會 | 2005 을유 |
| 272 | 東萊鄭氏寶城公后進士公派譜 (집의공6대손보성공휘弘亮증손진사휘 齊萬) | 1 | 鄭富淵 序:鄭亮秀 | 청주 한얼족보사 | 2005 을유 |
| 273 | 東萊鄭氏林下公派弼孝公后世 譜 | 1 | 鄭台鎭 | 대구 大譜社 | 2006 병술 |
| 274 | 東萊鄭氏潞字公派系譜 (창원공10대손휘潞) | 1 | 鄭夏德 | | 2006 병술 |
| 275 | 東萊鄭氏梅塢公派譜 (수찬공6대손석문공휘榮後) | 1 | 序:鄭英壽 跋:鄭吉壽 | 서울 삼보기획 | 2007 정해 |
| 276 | 東萊鄭氏石門公派譜 (수찬공6대손석문공휘榮邦) | 1 | 序:金九鉉 | 안동 도서출판한빛 | 2007 정해 |
| 277 | 東萊鄭氏昌原公派族譜 | 1 | 鄭鍾根 | 한국족보편 찬위원회 | 2007 정해 |
| 278 | 東萊鄭氏大護軍公派譜 | 4 | 序:鄭乾謨 | 서울 가문닷컴 | 2007 정해 |
| 279 | 東萊鄭氏桂潭公派譜 (직제학공5대손계담공휘復始) | 1 | 鄭永昌 | 대전 회想社 | 2008 무자 |
| 280 | 東萊鄭氏護軍公派譜 (설학재공증손호군공휘禮耘) | 4 | 鄭喆鎭 | 대구 大譜社 | 2008 무자 |
| 281 | 東萊鄭氏忠貞公派世譜 | 2 | 序:鄭鶴謨 | 서울 뿌리 정보미디어 | 2008 무자 |
| 282 | 東萊鄭氏司直公派譜 (수찬공현손사직공휘承表) | 2 | 鄭東秀 | 대전 族譜文化社 | 2008 무자 |

| | | | | | |
|-----|--------------------------------|---|--|----------------|------------|
| 283 | 東萊鄭氏叅奉公派譜 (수찬공5대손참봉공휘彦稿) | 1 | 鄭輝彬 序:鄭輝昌 後記:鄭省壽 | 부산 양지인쇄사 | 2009 기축 |
| 284 | 東萊鄭氏洛濱公派譜 (수찬공5대손낙빈공휘沚) | 1 | 鄭琪永 | 서울 가문닷컴 | 2010 경인 |
| 285 | 東萊鄭氏掌禮公派系譜 (창원공14대손장례공휘人默) | 1 | 序:鄭仁在 | 서울 에드밴 | 2010 경인 |
| 286 | 東萊鄭氏文景公派世譜 | 5 | 鄭淵洙 序:李忠九 鄭弼洙 跋:鄭大愚 | 서울 뿌리 정보미디어 | 2012 임진 |
| 287 | 東萊鄭氏安山公(諱光佐)派譜 | 2 | 序:鄭景謨 | 한국족보편 찬위원회 | 2012 임진 |
| 288 | 東萊鄭氏昌原公派譜 | 5 | 鄭慶秀 발간사: 鄭雲弼 편 집 후기: 鄭夏晚 | 서울 뿌리 정보미디어 | 2012 임진 |
| 289 | 東萊鄭氏西溪公諱彦宏派譜 (수찬공5대손서계공휘彦宏) | 1 | 鄭鍾錄 | 대구 大譜社 | 2012 임진 |
| 290 | 東萊鄭氏典書公派譜 | 2 | 鄭協 鄭鈺煥 | 대구 大譜社 | 2013 계사 |
| 291 | 東萊鄭氏執義公派譜 | 4 | 鄭東夏 鄭容泰 | 서울 뿌리 정보미디어 | 2017 정유 |
| 292 | 東萊鄭氏正郎公派譜 | 1 | 序:鄭極心 | 서울 뿌리 정보미디어 | 2018 무술 |
| 293 | 東萊鄭氏承旨公派譜 | 1 | 발간사: 鄭東鉉 축간사: 鄭奉鉉 鄭銀煥 鄭秀景 | 서울 뿌리 정보미디어 | 2020 경자 |

250 등래정씨 옛족보와 호군공 회증파

| | | | | | |
|-----|------------|---|-------|------------|------------|
| 294 | 東萊鄭氏大護軍公派譜 | 4 | 序:鄭재영 | 서울 가문닷컴 | 2023 계묘 |
|-----|------------|---|-------|------------|------------|

참고문헌

☞ 【제1장 제1절】 ☜

- [1] 동래정씨세보(을미보), 序이민구, 跋정양필, 1655
- [2] 동래정씨족보(병신보), 序정필동, 跋정동후, 1716
- [3] 동경통지, 최준, 경주향교, 1933
- [4] 경주시지, 김창근, 경주시지편찬위원회, 1971
- [5] 十二世系, 宋熙業, 1644 (규장각: 청구기호 奎7781)
- [6] 광산김씨족보(1677) 서문
- [7] 고양군지, 고양군문화원, 1987
- [8] 안의읍지, 안의향교, 회상사, 1966
- [9] 동래정씨화수회보(제8호), 정주현, 서울경기인천지구화수회, 2003

☞ 【제1장 제2절】 ☜

<일반적인 참고문헌>

- [1] 고인쇄, 천혜봉, 민음사, 1997
- [2] 옛책의 아름다움, 청주고인쇄박물관, 2004
- [3] 서지학개론, 서지학개론편찬위원회, 한울, 2004
- [4] 책의 역사, 부길만, 일진사, 2008

<추가적인 참고문헌>

- [1] 동아시아의 목판인쇄, 한국국학진흥원, 2008
- [2] (도록) 나무에 새긴 지식정보 목판, 한국국학진흥원, 2008
- [3] 한지의 제조법, 전상운, 한국민족문화대백과사전 20권, 한국정신문화원, 1991

- [4] 한지(제1권-제4권), 김형진, 문화체육관광부, 미래영상(주), 2010
- [5] 능화판, 남권희, 대원사, 2006

☞ 【제1장 제3절】 ☜

- [1] 東萊鄭氏世譜(을미보), 序李敏求, 跋鄭良弼, 1655
- [2] 東萊鄭氏家錄, 序鄭允容(1842), 跋鄭萬朝(1918), 編輯 鄭允容, 訂補 鄭萬朝, 경성 新文館, 1919
- [3] (영인본)한국지리지총서 읍지3, 아세아문화사, 1982
- [4] 東萊鄭氏始祖碑文, 鄭彥燮 撰, 1732 立 (국립중앙도서관: 청구기호 古4468-113)

☞ 【제1장 제4절】 ☜

- [1] 東萊鄭氏族譜(병신보), 序鄭必東, 跋鄭東後 1716
- [2] 東萊鄭氏派譜(수죽공파), 序鄭元容, 跋鄭允容, 1859
- [3] 東萊鄭氏派譜(봉산군파), 序鄭元容, 跋申錫愚, 1860
- [4] 東萊鄭氏派譜(직제학공파), 序鄭肅東, 鄭圭成, 跋鄭學默 1875
- [5] 東萊鄭氏同知公派譜, 鄭義洙, 회상사, 2001
- [6] 2004년 일반동산문화재다량소장처 실태조사 학술용역보고서(칠곡군), 문화재청, 2005
- [7] 족보목판, 鄭進鎬, 동래정씨대중증, 2011

☞ 【제1장 제5절】 ☜

족보류

<동래정씨족보>

- [1] 東萊鄭氏世譜(을미보), 序李敏求, 跋鄭良弼, 1655
- [2] 東萊鄭氏族譜(병신보), 序鄭必東, 跋鄭東後 1716
- [3] 東萊鄭氏世譜(병인보), 序鄭東僑, 跋鄭胤泰, 1746(1748)
- [4] 東萊鄭氏世譜(병진보), 記鄭一浹, 1856
- [5] 東萊鄭氏派譜(수죽공과), 序鄭元容, 1859
- [6] 東萊鄭氏派譜(안산공과), 序鄭元容, 跋鄭存民, 1859
- [7] 東萊鄭氏蓬山君派譜(경신보), 序鄭元容, 1860
- [8] 東萊鄭氏派譜(수찬공과), 序鄭健朝, 1875
- [9] 東萊鄭氏派譜(직제학공과), 序鄭肅東, 鄭圭成, 跋鄭學默
1875
- [10] 東萊鄭氏族譜(기미보), 跋鄭萬朝, 1919
- [11] 東萊鄭氏一統譜(일통보), 鄭芝秀, 1934(1935)
- [12] 東萊鄭氏圖譜, 鄭春秀, 東華社, 1960
- [13] 東萊鄭氏評理公派譜, 鄭浩泳, 回想社, 1999
- [14] 東萊鄭氏護軍公派譜, 鄭喆鎭, 大譜社, 2008

<타성씨족보>

- [1] 晋州姜氏世譜, 姜銳, 白閣精舍, 1727
- [2] 淸州慶氏族譜, 慶夔, 延豐 柳山書堂, 1844
- [3] 淸州慶氏族譜, 慶虎顯, 回想社, 2005
- [4] 綾城具氏世譜, 具俊喜, 1906
- [5] 綾城具氏世譜, 具滋暻, 回想社, 2002
- [6] 安東權氏世譜(성화보 영인본, 편집검발행 權泰斗, 1929)
- [7] 安東權氏世譜, 權重顯 序, 1907
- [8] 安東權氏大同世譜, 權五焄, 해돋이, 2004

- [9] 幸州奇氏大同譜, 奇世勳, 엔코리아(주), 2004
- [10] 康津金氏族譜, 金彰欽, 정음 延諡閣, 1917
- [11] 慶州金氏族譜, 金東燮, 1864
- [12] 光山金氏族譜, 跋金文衍, 1702
- [13] 光山金氏族譜, 金公鉉, 1848
- [14] 光山金氏族譜, 金在顯, 1876
- [15] 光山金氏良簡公派譜, 金昇洙, 回想社, 1984
- [16] 道康金氏族譜, 金弼洙, 京城 忠恕齋, 1933
- [17] 三陟金氏大同譜, 金元河, 뿌리정보미디어, 2009
- [18] 三陟金氏世譜, 金源甲, 1935
- [19] 商山金氏世譜, 愼肅源, 1928
- [20] 商山金氏大同譜, 鳳儀齋, 回想社, 2004
- [21] 瑞興金氏大同譜, 金秉義, 回想社, 1984
- [22] 善山金氏族譜, 金喆洙, 1918
- [23] 善山(一善)金氏大同譜, 金昊墉, 엔코리아, 2007
- [24] 順天金氏世譜, 金應範, 1856
- [25] 安東金氏世譜, 金載憲, 1918
- [26] 安東金氏世譜, 金濟謙, 1833
- [27] 禮安金氏大同譜, 金用鉉, 신유정판사, 1982
- [28] 義城金氏大同譜, 金在春, 回想社, 1992
- [29] 義城金氏世譜, 金世欽, 1720
- [30] 義城金氏族譜, 金道行, 1802
- [31] 淸風金氏世譜, 金在魯, 1750
- [32] 英陽南氏世譜, 南有雲, 南公壽, 1855
- [33] 宜寧南氏族譜, 南肅熙, 1900
- [34] 光州盧氏世譜(1762) 영인본, 盧柄南, 2006

- [35] 星州都氏大同譜, 回想社, 1988
- [36] 文化柳氏世譜(嘉靖譜), 柳希潛, 1565
- [37] 文化柳氏世譜, 柳浩倓, 엔코리안, 2008
- [38] 瑞山柳氏族譜, 宋穉圭, 1825
- [39] 瑞山柳氏族譜, 閔丙承, 1929
- [40] 南平文氏大同譜, 南平文氏大宗會, 뿌리출판사, 1995
- [41] 驪興閔氏族譜, 閔昌燮, 1802
- [42] 高靈朴氏大同譜, 朴泓九, 回想社, 1987
- [43] 務安朴氏世譜, 朴洪龍, 1754
- [44] 密陽朴氏世譜, 朴淵瑋, 1901
- [45] 密陽朴氏四門進士公派大同譜, 朴炳兌, 1985
- [46] 潘南朴氏世譜, 朴宗薰, 1831
- [47] 順天朴氏族譜, 朴基正, 1785
- [48] 順天朴氏判尹公派譜, 朴榮久, 1994
- [49] 竹山朴氏派譜, 朴泰, 夢心齋, 1925
- [50] 咸陽朴氏世譜, 朴恬, 光山 柳谷村, 1678
- [51] 咸陽朴氏派譜, 朴允重, 回想社, 1989
- [52] 溫陽方氏大同譜, 方孝成, 1922
- [53] 溫陽方氏大同譜, 方承玉, 농경출판사, 1981
- [54] 長淵邊氏族譜, 邊堦, 1843
- [55] 草溪密陽卞氏大同譜, 卞益洙, 보전출판사, 1987
- [56] 河陰奉氏世譜, 奉鎮華, 高敞, 1926
- [57] 達城徐氏世譜, 徐仁洙, 龜巖書院, 1928
- [58] 達城徐氏縣監公派譜, 徐麟教, 大譜社, 2001
- [59] 利川徐氏恭度公派世譜, 徐聖澤, 2005
- [60] 昌寧成氏族譜, 成瑛, 1709

- [61] 昌寧成氏貞節公派譜, 成樂福, 回想社, 1980
- [62] 昌寧成氏郎將公派譜, 자연문화사, 1989
- [63] 礪山宋氏族譜, 宋言愼, 永護齋, 1857
- [64] 礪山宋氏貞愼公派譜, 宋七鍾, 2008
- [65] 恩津宋氏族譜, (2권보, 4권보 영인합보) 1981
- [66] 居昌愼氏世譜, 愼龜重, 1737
- [67] 高靈申氏世譜, 申哲雨, 농경출판사, 1995
- [68] 靈山寧越辛氏合譜, 辛夢參, 1744년
- [69] 靈山寧越辛氏大同譜, 靈山寧越辛氏大宗會, 2002년
- [70] 平山申氏譜(正言公派), 申龜朝, 1797
- [71] 平山申氏系譜(思簡公派子孫錄), 1783
- [72] 平山申氏大同譜, 평산신씨대종중, 回想社, 1989
- [73] 靑松沈氏世譜, 沈能定, 1843
- [74] 廣州安氏大同譜, 安赫煥, 大譜社, 1983
- [75] 順興安氏族譜, 安大濟, 1765
- [76] 順興安氏一派耽津竹山族譜, 安均燮, 回想社, 1980
- [77] 南原梁氏龍城君派大譜, 梁定謨, 雪巒齋, 1918
- [78] 南原楊氏大同譜, 楊孝燮, 回想社, 1998
- [79] 淸州楊氏世譜, 跋楊啓憲, 논산, 1850
- [80] 淸州楊氏大同譜, 楊澈愚, 교학사, 1993
- [81] 星山呂氏大同譜, 呂載東, 1978
- [82] 星山呂氏大同譜, 呂汶煥, 보문사, 2006
- [83] 丹陽禹氏譜族譜, 禹錫元, 1917
- [84] 杞溪俞氏族譜, 俞拓基, 1734
- [85] 昌原俞氏大同譜, 俞忠鎭, 보전출판사, 1989
- [86] 茂松尹氏族譜, 李重夏, 1905

- [87] 南原尹氏判官公派譜, 뿌리문화사, 2000
- [88] 坡平尹氏世系, 尹榮鎭, 1863
- [89] 增修坡平尹氏族譜, 尹光紹, 1763, 1770
- [90] 坡平尹氏代言公派世譜, 回想社, 1993
- [91] 海南尹氏族譜, 尹成浩, 1908
- [92] 海平尹氏大同譜, 尹溶求, 回想社, 1983
- [93] 慶州李氏世譜, 李圭夏, 1935
- [94] 慶州李氏世譜, 李相洙, 보전출판사, 1979
- [95] 廣州李譜, 李鍾郁, 回想社, 1988
- [96] 碧珍李氏世譜, 李塚和, 거창 五柳丙舍, 1935
- [97] 碧珍李氏大同譜, 李潤碩, 大譜社, 1998
- [98] 星山李氏世譜, 李永燉, 大譜社, 2008
- [99] 星州李氏世譜, 李碩衡, 성주 木浦齋舍, 1767
- [100] 星山(廣平)李氏世譜, 李德淳, 大譜社, 1998
- [101] 星州李氏族譜, 李光迪, 1687
- [102] 星州李氏世譜, 李祖赫, 1924
- [103] 星州李氏世譜, 李應協, 1751
- [104] 星州李氏文烈公派世譜, 李錫河, 한국족보사, 2003
- [105] 星州李氏密直公派世譜, 李俊錫, 고전출판사, 1998
- [106] 星州李氏侍中公派世譜, 李教亨, 回想社, 1985
- [107] 星州李氏世譜, 李仁浩, 1864
- [108] 星州李氏族譜, 李相信, 신문관, 1922
- [109] 驪州李氏世譜, 李弼雄, 1992
- [110] 延安李氏判事公派大譜, 李千培, 가승미디어, 2002
- [111] 延安李氏詹事公派大譜, 李義喆, 보전출판사, 1984
- [112] 牛峯李氏世譜, 李萬寧, 가승미디어, 2002

- [113] 牛峯李氏世譜, 李允用, 1927
- [114] 璿源錄, 宗簿寺, 1681
- [115] 璿源續譜, 1900
- [116] 全義李氏世譜, 李德容, 1754
- [117] 全義李氏益寧君派譜, 李炳遂, 1994
- [118] 眞城李氏安東派譜, 농경출판사, 1983
- [119] 眞城李氏溫惠宗派世譜, 李範教, 1956
- [120] 河濱李氏大同譜, 李淳基, 매일관광문화사, 1997
- [121] 咸平李氏族譜, 李敏錫, 羅州, 1896
- [122] 興陽李氏族譜, 李鍾麟, 상주 伊川齋, 1934
- [123] 興陽李氏族譜, 李錫冕, 回想社, 1979
- [124] 羅州林氏大同譜, 林鍾華, 回想社, 1996
- [125] 恩津林氏大同譜, 林永贊, 林秀植, 回想社, 2004
- [126] 仁同張氏大同譜, 張承熙, 回想社, 1998
- [127] 昌寧張氏族譜, 張仁昊, 창녕 澗巖齋, 1948
- [128] 全氏大同譜, 全秉憲, 大譜社, 1991
- [129] 瑞山鄭氏大同譜, 鄭相天, 서진출판인쇄사, 1998
- [130] 迎日鄭氏世譜, 鄭達溶, 回想社, 1981
- [131] 晉州鄭氏晉陽君忠莊公派族譜, 鄭昶烈, 엔코리안, 2003
- [132] 草溪鄭氏族譜, 鄭恒時, 농경출판사, 1982
- [133] 草溪鄭氏族譜, 鄭鳴玉, 1703
- [134] 平壤趙氏世譜, 趙漢英, 1724
- [135] 豐壤趙氏世譜, 趙曦, 1760
- [136] 豐壤趙氏世譜, 趙秉弼, 1900
- [137] 尙州周氏大同譜, 周悅會, 1939
- [138] 仁川蔡氏族譜, 蔡健植, 蔡相鉉, 뿌리정보미디어, 2003

- [139] 慶州崔氏大同譜, 崔義鍾, 경주 西岳書院, 1927
- [140] 隋城崔氏世譜, 愼在夏, 1760
- [141] 東州崔氏世譜, 崔獻圭, 1924
- [142] 全州崔氏諱均后郡守公派草溪大家譜, 崔大洪, 1997
- [143] 晉陽河氏大同譜, 河泰, 回想社, 1984
- [144] 淸州韓氏章悼公派譜, 韓基馨, 1862
- [145] 淸州韓氏世譜, 韓潤環, 1949
- [146] 淸州韓氏大同族譜(제6교), 韓陽命, 回想社, 1993
- [147] 淸州韓氏大同族譜(제7교), 인터넷족보
- [148] 陽川許氏世譜, 許曄, 1911
- [149] 晉州邢氏大同譜, 邢南表, 문화인쇄공사, 2003
- [150] 南陽洪氏世譜, 洪運杓, 대동인쇄주식회사, 1922
- [151] 南陽洪氏中郎將派世譜, 洪在洙, 回想社, 1994
- [152] 岳林洪氏栗隱公派譜, 洪日根, 大譜社, 1990
- [153] 豐山洪氏族譜, 洪象漢, 1768
- [154] 長水黃氏世譜, 長水黃氏大宗會, 回想社, 2000

만성보

- [1] 氏族源流(병신보에서는 원류보라 칭함), 趙從耘, 1680년경
영인본: 豐壤趙氏文集叢書 제5집, 풍양조씨화수회, 保景文化
社, 1991
- [2] 靑邱氏譜, 宋允植, 朴海徹 1925; 영인본 民昌文化社, 1996

자전류

- [1] 대만교육부이체자자전
<http://140.111.1.40/suoa/suoa.htm>

- [2] 한자전자사전
<http://oldsearch.sutra.re.kr/handic/index.htm>
- [3] 한국고전번역원이체자검색시스템
<http://db.itkc.or.kr/DCH/index.jsp>
- [4] 한국역사종합정보시스템유니코드한자검색시스템
<http://www.koreanhistory.or.kr/newchar/>
- [5] 최신대옥편, 권영달, 신한출판사, 1975
- [6] 명문한한대사전, 김혁제, 김성원, 명문당, 1991

도록, 문집, 학술서적, 보고서, 기타

- [1] 東萊人の 열 II, 鄭載煥, 동래정씨대종중, 2008
- [2] 족보목판, 鄭進鎬, 동래정씨대종중, 2011
- [3] 東萊鄭氏家錄, 序鄭允容(1842), 跋鄭萬朝(1918), 編輯 鄭允容, 訂補 鄭萬朝, 경성 新文館, 1919
- [4] 東萊鄭氏文集(제1집-제5집), 鄭淵謨, 編輯 鄭亮秀, 효성인쇄사, 1995
- [5] 養拙齋先生實紀, 序李羲發, 1849
- [6] 楓崖先生集, 序李東, 尹鳳朝, 1820 [영인본: 影印標點韓國文集叢刊 51, 민족문화추진회, 1991]
- [7] 역주 고려묘지명집성(하), 김용신, 한림대학교출판부, 2001
- [8] 고려사백관지역주, 박용운, 도서출판신서원, 2009
- [9] 2004년 일반동산문화재단다량소장처 실태조사 학술용역보고서(칠곡군), 문화재청, 2005
- [10] 忘憂洞誌(번역본, 원본영인 첨부), 序 鄭秀善, 1999
- [11] 망우동지·주자동지, 서울역사박물관, 2003
- [12] 옛 관직·관청·지명 사전, 李漢國, 뿌리정보미디어, 2008

☞ **【제2장 제1절】** ☞

본문 자체 참조

☞ **【제2장 제2절】** ☞

- [1] 德川師友淵源錄, 덕천서원, 1967
- [2] 龍蛇世講錄, 郭珍坤, 달성 景忠齋, 1925
- [3] 한국역대인물종합시스템(<http://people.aks.ac.kr>)

☞ **【제2장 제3절】** ☞

본문 자체 참조

저자약력



1961년 10월 경남 합천군 적중면 월막리에서 출생
1981년 2월 마산고등학교 졸업
1985년 2월 경희대학교 문리과대학 물리학과 졸업
1997년 8월 경희대학교 대학원 물리학과 졸업(이학박사, 입자물리학전공)
1998년 10월 - 2000년 2월 미국 MIT 이론물리센터 방문과학자
2000년 9월 - 2001년 2월 아태이론물리센터 연구원
2001년 3월 - 현 재 경희대학교 이과대학 물리학과 교수로 재직

동리정씨 넷죽보와
호군공 회종과

發 行 : 2012. 6. 20. (초판)

2024. 4. 7. (개정)

著 者 : 鄭珍謨

發行處 : 동래정씨 호군공 회종과 중친회

印刷處 : 베스트프린트

경기도 고양시 일산동구 강석로 145

전화 070) 8790-0567

題 字 : 松泉 鄭夏建

<비매품>